

**A.E.S. FANO DISTRIBUZIONE GAS S.R.L.**

**Piano triennale per la prevenzione della  
corruzione e per la trasparenza  
2022-2024**

**Versione approvata dal Consiglio di Amministrazione il  
27/04/2022**

## Stato delle revisioni

<b>Rev.</b>	<b>Data</b>	<b>Causale</b>	<b>Approvazione</b>
0	27/04/2022	Prima stesura	Consiglio di Amministrazione

# Sommario

---

1. INTRODUZIONE.....	6
1.1. Entrata in vigore, validità ed aggiornamenti.....	6
1.2. Obiettivi .....	6
1.3. Struttura del Piano.....	8
1.4. Destinatari del piano .....	8
2. QUADRO NORMATIVO .....	9
3. DESCRIZIONE DEI REATI.....	9
4. ANALISI DEL CONTESTO ESTERNO .....	10
5. ANALISI DEL CONTESTO INTERNO .....	13
5.1. Profilo della Società.....	13
5.2. Analisi della struttura organizzativa .....	14
5.3. I sistemi di gestione.....	15
5.4. Analisi e mappatura dei processi .....	15
6. LE MISURE DI CARATTERE GENERALE.....	16
7. MISURE PER PROCEDIMENTI PENALI IN CORSO O CONCLUSI.....	16
8. MISURE PER LA GESTIONE DEL CONFLITTO DI INTERESSE.....	18
9. ROTAZIONE DEL PERSONALE.....	20
10. LE MISURE DI TRASPARENZA.....	20
11. IL CODICE ETICO E DI COMPORTAMENTO .....	21
12. IL SISTEMA DISCIPLINARE .....	21
13. IL WHISTLEBLOWING (SEGNALAZIONI) .....	24
13.1. Inquadramento normativo .....	24
13.2. Le segnalazioni .....	25
13.3. Le condotte illecite.....	25
13.4. Il fine di tutelare “l’interesse all’ integrità della pubblica amministrazione” .....	26
13.5. Il nesso con il rapporto di lavoro .....	26

13.6.	I destinatari delle segnalazioni .....	27
13.7.	Elementi e caratteristiche della segnalazione.....	29
13.8.	Trattamento delle segnalazioni anonime.....	29
13.9.	Tutela del <i>whistleblower</i> .....	30
13.10.	La gestione delle segnalazioni da parte del RPCT.....	33
14.	REFERENTI PER LA PREVENZIONE.....	35
15.	LA FORMAZIONE E LA COMUNICAZIONE.....	36
16.	VERIFICA DELL'INSUSSISTENZA DI CAUSE DI INCOMPATIBILITA' E INCONFERIBILITA' PER GLI INCARICHI DI AMMINISTRATORE E PER GLI INCARICHI DIRIGENZIALI.....	37
17.	ATTIVITA' SUCCESSIVA ALLA CESSAZIONE DEL RAPPORTO DI LAVORO DEI DIPENDENTI PUBBLICI.....	39
18.	AUTORIZZAZIONE ALLO SVOLGIMENTO DI INCARICHI EXTRA-ISITUZIONALI 40	
19.	IL REGOLAMENTO DEL RESPONSABILE DELLA PREVENZIONE DELLA CORRUZIONE.....	41
19.1.	Identificazione e durata .....	41
19.2.	Le funzioni ed i compiti .....	42
19.3.	Poteri e mezzi.....	44
20.	PROGRAMMA PER LA TRASPARENZA E L'INTEGRITÀ.....	45
20.1.	Ambito di applicazione .....	45
20.2.	I soggetti responsabili .....	45
20.3.	Informazioni soggette alla pubblicazione .....	47
20.4.	Disposizioni generali.....	60
20.5.	Organizzazione.....	60
20.6.	Consulenti e collaboratori .....	62
20.7.	Personale .....	63
20.8.	Selezione del personale .....	66

20.9.	Performance .....	66
20.10.	Enti controllati.....	67
20.11.	Attività e procedimenti.....	68
20.12.	Bandi di gara e contratti .....	69
20.13.	Sovvenzioni, contributi, sussidi, vantaggi economici.....	71
20.14.	Bilanci .....	71
20.15.	Beni immobili e gestione patrimonio.....	72
20.16.	Controlli e rilievi sull'amministrazione .....	72
20.17.	Servizi erogati .....	72
20.18.	Pagamenti.....	73
20.19.	Opere pubbliche .....	74
20.20.	Informazioni ambientali.....	75
20.21.	Altri contenuti – Prevenzione della corruzione.....	76
20.22.	Altri contenuti – Accesso civico .....	76
20.23.	Altri contenuti – Accessibilità e catalogo dei dati, metadati e banche dati .....	78
20.24.	Criteri generali di pubblicazione.....	78

# 1. INTRODUZIONE

---

Il presente Piano triennale per la prevenzione della corruzione e per la trasparenza (d'ora in avanti Piano) costituisce uno degli strumenti organizzativi e di controllo adottati da A.E.S. Fano Distribuzione Gas per prevenire la commissione della corruzione. Il documento è stato predisposto per dare attuazione alle disposizioni contenute nella Legge 190 del 2012, nel D. Lgs. 33/2013, nel Piano Nazionale Anticorruzione (nel seguito – per brevità espositiva - PNA) e nei provvedimenti dell'ANAC in materia di prevenzione della corruzione.

In data 27/04/2022 il Consiglio di Amministrazione ha provveduto alla nomina di un Responsabile della prevenzione della corruzione e della trasparenza, individuandolo nella figura del Presidente, dott. Fausto Baldarelli, che non svolge funzioni esecutive ed è privo di deleghe gestionali.

La Società si pone l'obiettivo di completare il Piano entro il 31/07/2022 con le parti speciali dedicate alla mappatura dei processi, alla valutazione dei rischi, dei presidi e delle misure di miglioramento. Entro tale termine, la Società intende anche rendere operativa la piattaforma "Whistleblower" per la gestione delle segnalazioni al RPCT.

## 1.1. Entrata in vigore, validità ed aggiornamenti

Il presente Piano entra in vigore dalla data di approvazione del Consiglio di Amministrazione della società.

Il Piano ha una validità triennale. Ogni anno la società adotta, entro il 31 gennaio (ovvero altra data indicata dall'ANAC), il Piano per il triennio seguente, in ottemperanza a quanto previsto dall'art. 1, comma 8, della legge n. 190/2012.

Il RPCT provvede inoltre, come previsto dal comma 10 dell'art. 1 della L. 190/2012, a proporre la modifica del Piano qualora siano accertate significative violazioni delle prescrizioni in esso contenute ovvero quando intervengano mutamenti nell'organizzazione o nell'attività da questa svolta.

## 1.2. Obiettivi

L'attuazione del Piano risponde alla volontà di A.E.S. Fano Distribuzione Gas di promuovere lo sviluppo di condizioni di legalità, di correttezza e di trasparenza nella gestione delle attività svolte dalla Società.

A tal fine la definizione di un complesso di misure aventi lo scopo di prevenire il rischio di corruzione costituisce un'attività fondamentale per favorire l'applicazione dei suddetti principi, promuovere il corretto funzionamento della Società, tutelare la sua reputazione e la credibilità della sua azione nei confronti di molteplici interlocutori.

Il rispetto delle disposizioni contenute nel Piano da parte di tutti i soggetti che operano per conto di A.E.S. Fano Distribuzione Gas intende favorire l'attuazione di comportamenti individuali ispirati dall'etica della responsabilità ed in linea con le diverse disposizioni di legge ed i principi di corretta amministrazione.

Rientrano, inoltre, tra gli obiettivi del Piano le seguenti finalità:

- determinare, in tutti coloro che operano per conto della Società, una piena consapevolezza che il manifestarsi di fenomeni di corruzione espone la Società ad un grave rischio economico e reputazionale, oltre che produrre delle conseguenze sul piano penale a carico del soggetto che commette il reato;
- evidenziare che i comportamenti illeciti compiuti nelle aree a rischio e, più in generale, in qualsiasi attività o procedimento di A.E.S. Fano Distribuzione Gas sono fortemente condannati, poiché la Società considera tali comportamenti contrari ai suoi interessi istituzionali, irrispettosi dei principi etico-sociali oltre che delle disposizioni di legge;
- identificare, nell'ambito delle attività realizzate da A.E.S. Fano Distribuzione Gas, i processi e le aree maggiormente esposte al rischio di corruzione;
- definire, per le attività più esposte al rischio di corruzione, dei meccanismi di formazione, attuazione e controllo delle decisioni idonei a prevenire il rischio in questione;
- prevedere degli obblighi di informazione nei confronti del RPCT da parte dei referenti interni (individuati al paragrafo 15), in modo da permettere al Responsabile di monitorare i processi sensibili e di agevolarlo nel verificare l'efficace attuazione del Piano;
- favorire il monitoraggio del rispetto dei termini per la conclusione dei procedimenti previsti dalla legge o dai regolamenti da parte dei soggetti sui quali ricade la responsabilità dei procedimenti medesimi;
- sensibilizzare tutti i soggetti che operano per conto della Società ad impegnarsi attivamente e costantemente nell'attuare le misure di contenimento del rischio previste nel presente documento e nell'osservare le procedure e le regole interne;
- coordinare le misure di prevenzione della corruzione con le misure attuate per adempiere agli obblighi in materia di trasparenza previsti dal D. Lgs. 33/2013.

### **1.3. Struttura del Piano**

Il Piano si compone di:

1) Una parte generale, che comprende:

- la descrizione del quadro normativo di riferimento;
- l'analisi dei reati;
- l'analisi del contesto esterno;
- l'analisi del contesto interno;
- l'individuazione delle misure di carattere generale valide per tutti i processi che caratterizzano l'attività di A.E.S. Fano Distribuzione Gas;
- il regolamento del Responsabile della prevenzione della corruzione e della trasparenza.

2) Una parte speciale, nella quale sono descritti:

- le aree, i processi e le attività a rischio, il responsabile organizzativo, la controparte coinvolta, i reati ipotizzabili e le modalità ipotetiche di commissione dei reati;
- i controlli preventivi in uso;
- il livello di esposizione al rischio;
- le misure di prevenzione specifiche da implementare, con l'indicazione dei responsabili, dei tempi definiti per l'attuazione delle stesse e degli indicatori di monitoraggio;
- i controlli che deve svolgere il RPCT.

3) Una parte relativa al programma per la trasparenza e l'integrità.

### **1.4. Destinatari del piano**

Coerentemente con le previsioni della legge 190/2012 e del PNA sono identificati come destinatari del Piano i soggetti che operano per conto di A.E.S. Fano Distribuzione Gas, ovvero:

1. i componenti del Consiglio di Amministrazione;
2. i Responsabili delle aree in cui si articola l'organizzazione di A.E.S. Fano Distribuzione Gas;
3. il personale della società;
4. i collaboratori a vario titolo.



I Soggetti sopra indicati sono tenuti all'osservanza delle norme e delle disposizioni contenute nel Piano.

## **2. QUADRO NORMATIVO**

---

Il quadro normativo di riferimento che è stato considerato per la stesura del Piano è composto dalle norme nazionali in materia di prevenzione della corruzione e della trasparenza, emanate a seguito della L. 190/2012, “*Disposizioni per la prevenzione e la repressione della corruzione e dell’illegalità nella pubblica amministrazione*”, e dai provvedimenti adottati dall’ANAC per favorire la prevenzione della corruzione.

In particolare, per la stesura del Piano per il triennio 2022-2024 si è fatto riferimento ai contenuti della delibera dell’ANAC n. 1064 del 13 novembre 2019, che ha approvato il PNA 2019.

## **3. DESCRIZIONE DEI REATI**

---

Il Piano costituisce uno degli strumenti adottati dalla Società per favorire il contrasto della corruzione e promuovere la legalità dell'azione di A.E.S. Fano Distribuzione Gas, allo scopo di prevenire delle situazioni che possono provocare un malfunzionamento della Società medesima.

Il Piano è stato redatto allo scopo di favorire la prevenzione di una pluralità di reati. Nel corso dell'analisi dei rischi è stata considerata un'accezione ampia di corruzione che comprende l'intera gamma dei delitti contro la Pubblica Amministrazione disciplinati nel Titolo II, Capo I, del codice penale e, più in generale, tutte quelle situazioni in cui – a prescindere dalla rilevanza penale - emerga un malfunzionamento di A.E.S. Fano Distribuzione Gas a causa dell’uso a fini privati delle funzioni attribuite alla Società ovvero l’inquinamento dell’azione amministrativa *ab externo*, sia che tale azione abbia successo sia nel caso in cui rimanga a livello di tentativo.

Sebbene nel corso dell'analisi del rischio siano stati considerati tutti i delitti verso la PA, date le attività svolte dalla società, nel corso del progetto l'attenzione si è focalizzata in particolare sulle seguenti fattispecie di delitti:

1. corruzione per l'esercizio della funzione (art. 318 c.p.);
2. corruzione per un atto contrario ai doveri d'ufficio (art. 319 c.p.);
3. corruzione in atti giudiziari (art. 319-ter c.p.);

4. corruzione di persona incaricata di un pubblico servizio (art. 320 c.p.);
5. istigazione alla corruzione (art. 322 c.p.);
6. peculato, concussione, induzione indebita a dare o promettere utilità, corruzione e istigazione alla corruzione di membri degli organi delle Comunità europee e di funzionari delle Comunità europee e di Stati esteri (art. 322-bis c.p.);
7. concussione (art. 317 c.p.);
8. indebita induzione a dare o promettere utilità (art. 319-quater c.p.);
9. peculato (art. 314 c.p.);
10. peculato mediante profitto dell'errore altrui (art. 316 c.p.);
11. malversazione a danno di privati (art. 315 c.p.);
12. indebita percezione di erogazione a danno dello Stato (art. 316-ter c.p.);
13. abuso d'ufficio (art. 323 c.p.);
14. utilizzazione d'invenzioni o scoperte conosciute per ragioni d'ufficio (art. 325 c.p.);
15. rivelazione ed utilizzazione di segreti di ufficio (art. 326 c.p.);
16. rifiuto di atti d'ufficio. Omissione (art. 328 c.p.);
17. interruzione di un servizio pubblico o di pubblica necessità (art. 331 c.p.);
18. traffico di influenze illecite (art. 346-bis c.p.);
19. usurpazioni di funzioni pubbliche (art. 347 c.p.);
20. turbata libertà degli incanti (art. 353 c.p.);
21. turbata libertà del procedimento di scelta del contraente (art. 353-bis c.p.);
22. frode nelle pubbliche forniture (art. 356-bis c.p.);
23. inadempimento di contratti di pubbliche forniture (art. 355-bis c.p.).

## **4. ANALISI DEL CONTESTO ESTERNO**

---

L'analisi del contesto esterno ha come obiettivo quello di evidenziare come le caratteristiche strutturali e congiunturali dell'ambiente in cui opera A.E.S. Fano Distribuzione Gas possano favorire il verificarsi di fenomeni illeciti al proprio interno. Ciò in relazione sia al territorio di riferimento, sia a possibili relazioni con i diversi stakeholder che possono influenzare l'attività della Società.

L'analisi del contesto esterno è stata elaborata attraverso l'utilizzo di dati sia oggettivi che soggettivi, provenienti sia da fonti esterne (es. Rapporto sul Benessere Equo e Sostenibile di ISTAT

2020, analisi svolte da ANAC) sia da dati ed informazioni interne all’Azienda (es. segnalazioni e reclami).

In merito a quest’ultimo punto, nel corso dell’ultimo triennio non sono pervenute segnalazioni relative al compimento, da parte di dipendenti e amministratori di A.E.S. Fano Distribuzione Gas, di reati corruttivi o di altri reati contro la PA.

Per quanto riguarda il tema generale della sicurezza e della legalità, dal Rapporto BES 2020 emerge che *“la sicurezza dei cittadini è una dimensione cardine nella costruzione del benessere individuale e collettivo. Il senso d’insicurezza della popolazione e la paura di essere vittima di atti criminali possono influenzare molto le libertà personali di ciascuno, la qualità della vita e lo sviluppo dei territori. La percezione di sicurezza dipende non solo dal livello di diffusione della criminalità, ma anche dal degrado del contesto in cui si vive, dal tipo di controllo esercitato dalle Forze dell’ordine sul territorio, dal senso di vulnerabilità personale. Gli indicatori oggettivi e soggettivi che misurano l’evoluzione della sicurezza nel nostro Paese mostrano una generale tendenza al miglioramento.*

*Nel contesto europeo, l’Italia si colloca tra i paesi con la più bassa incidenza di omicidi, mentre per quanto riguarda i furti in abitazione e le rapine i tassi permangono ancora elevati rispetto agli altri paesi, nonostante i miglioramenti conseguiti nell’ultimo decennio. Persistono inoltre profonde disuguaglianze territoriali: gli omicidi sono più diffusi nel Mezzogiorno, sebbene anche qui fortemente diminuiti nel tempo, mentre i furti in abitazione e i borseggi prevalgono nel Centro-Nord; il livello di sicurezza percepito dalla popolazione risulta maggiore nei comuni di piccole dimensioni rispetto ai comuni centro delle aree di grande urbanizzazione. Nel 2020, le limitazioni imposte dal lockdown hanno influito positivamente su alcune forme di criminalità e sulle percezioni di sicurezza della popolazione, tranne nel caso della violenza contro le donne”.*

Nella Tabella 1 si riportano gli indicatori analizzati nel Rapporto BES, confrontando la situazione presente nella Regione Marche, dove è collocata l’attività di A.E.S. Fano Distribuzione Gas, rispetto alle diverse zone d’Italia.

**Tabella 1** - Indicatori relativi al capitolo sicurezza - Rapporto BES 2020

Tasso di omicidi (anno 2019)	Tasso di furti in abitazione (anno 2019)	Tasso di borseggi (anno 2019)	Tasso di rapine (anno 2019)	Paura di stare per subire un reato in futuro (anno 2016)	Presenza di elementi di degrado nella zona in cui si vive (anno 2020)	Percezione del rischio di criminalità (anno 2020)

<b>Marche</b>	<b>0,3</b>	<b>9,5</b>	<b>1,8</b>	<b>0,4</b>	<b>6,5</b>	<b>4,3</b>	<b>18,1</b>
Nord	0,4	11,8	6	0,9	7,2	7,2	21,2
Centro	0,4	11,8	8	1,1	7,0	9,5	24,6
Mezzogiorno	0,7	6,9	2,3	1,0	4,9	6,0	23,5
Italia	0,5	10,3	5,1	1,0	6,4	7,3	22,6

Elaborazioni a partire da: ISTAT, Rapporto BES 2020: il benessere equo e sostenibile in Italia, disponibile su [https://www.istat.it/it/files//2021/03/BES\\_2020.pdf](https://www.istat.it/it/files//2021/03/BES_2020.pdf)

In relazione al fenomeno corruttivo, inoltre, può essere svolta un'analisi prendendo a riferimento i dati contenuti nel report ANAC sulla corruzione in Italia nel triennio 2016-2019.

In sintesi, da tale report, emergono i seguenti dati:

1. fra agosto 2016 e agosto 2019 sono state 117 le ordinanze di custodia cautelare spiccate dall'Autorità giudiziaria in Italia e correlate in qualche modo al settore degli appalti. In linea sono anche i casi di corruzione emersi analizzando i provvedimenti della magistratura, pari a 152. Ad essere interessate sono state pressoché tutte le regioni d'Italia, ad eccezione del Friuli Venezia Giulia e del Molise;
2. il 74% delle vicende (113 casi) ha riguardato l'assegnazione di appalti, a conferma della rilevanza del settore e degli interessi illeciti ad esso legati per via dell'ingente volume economico. Quanto alle modalità "operative", è degna di nota la circostanza che, su 113 vicende inerenti all'assegnazione di appalti, solo 20 riguardavano affidamenti diretti (18%). In tutti gli altri casi sono state espletate procedure di gara: ciò lascia presupporre l'esistenza di una certa raffinatezza criminale nell'adeguarsi alle modalità di scelta del contraente imposte dalla legge per le commesse di maggiore importo, evitando sistemi (quali appunto l'assegnazione diretta) che in misura maggiore possono destare sospetti;
3. nel periodo in esame sono stati 207 i pubblici ufficiali/incaricati di pubblico servizio indagati per corruzione: i Dirigenti, funzionari e dipendenti rappresentano il 44% delle casistiche;
4. i Comuni rappresentano gli enti maggiormente a rischio: dei 152 casi censiti, 63 hanno avuto luogo nei municipi (41%), seguiti dalle società partecipate (16%);
5. il denaro continua a rappresentare il principale strumento dell'accordo illecito, tanto da ricorrere nel 48% delle vicende esaminate. Tuttavia, a fronte di questa "ritirata" del contante, stante anche la difficoltà di occultamento delle somme illecite percepite, il posto di lavoro risulta il secondo strumento più utilizzato quale scambio di utilità (13%). A seguire si colloca l'assegnazione di prestazioni professionali (11%), specialmente sotto forma di

consulenze, spesso conferite a persone o realtà giuridiche riconducibili al corrotto o in ogni caso compiacenti. Le regalie sono presenti invece nel 7% degli episodi;

Il quadro complessivo che emerge testimonia che il fenomeno corruttivo è tuttora radicato e persistente e determina quindi la necessità di tenere costantemente alta l'attenzione. È importante evidenziare, tuttavia, che l'Italia viene percepita come un Paese meno corrotto del passato, come dimostra il miglioramento nelle classifiche di settore (12 posizioni guadagnate dal 2012).

## **5. ANALISI DEL CONTESTO INTERNO**

---

L'analisi del contesto interno riguarda gli aspetti legati all'organizzazione e alla gestione dei processi che influenzano la sensibilità della struttura al rischio corruttivo. L'analisi è stata svolta attraverso varie fasi descritte di seguito. In prima battuta è stata analizzata la struttura organizzativa di A.E.S. Fano Distribuzione Gas. Nella seconda fase sono stati analizzati e formalizzati i processi e le attività della Società.

### **5.1. Profilo della Società**

Nel 2011 il Comune di Fano ha messo in gara il servizio di distribuzione del gas naturale. In data 09/03/2011 è stata costituita una ATI tra le società ASET S.p.A., SI(e)NERGIA S.p.A. ed ESTRA RETI GAS S.r.l. mediante apposita scrittura privata per partecipare alla gara di affidamento del servizio di distribuzione del gas naturale, con l'impegno di costituire la NEWCO in caso di affidamento; la stessa ATI è risultata essere l'aggiudicataria, pertanto in data 19/10/2011 è stato stipulato l'atto costitutivo di A.E.S. Fano Distribuzione Gas S.r.l.. La società A.E.S. Fano Distribuzione Gas S.r.l. ha sottoscritto il contratto per la gestione del servizio pubblico di distribuzione del gas naturale in parte del Comune di Fano e tale affidamento decorre a far data dal 01/01/2012 per la durata di 12 anni. Dopo alcune operazioni societarie riferite all'uscita di SI(e)NERGIA S.p.A. e ad evoluzioni interne al gruppo ESTRA RETI GAS S.r.l., l'assetto societario è il seguente: ASET S.p.A. possiede il 51% delle quote societarie ed EDMA s.r.l. il restante 49%. Oggi EDMA è stata incorporata per fusione in ESTRA S.p.A..

A.E.S. Fano Distribuzione Gas S.r.l. è operativa dal Gennaio 2012 e gestisce il servizio in una parte del territorio del Comune di Fano contando su circa 26.300 PDR e circa 290 km di rete.

La Sede Legale è ubicata a Fano in Via L. Einaudi, 1, mentre tutte le attività tecnico-amministrative sono collocate nel presidio di Via Ugo La Malfa, 35.

## 5.2. Analisi della struttura organizzativa

Dal punto di vista organizzativo nella Società è presente un Consiglio di Amministrazione e un Amministratore Delegato. L'Organo di Controllo è rappresentato da una Società di Revisione.

L'organigramma aziendale, nella versione approvata al 1/7/2021 è di seguito presentata.

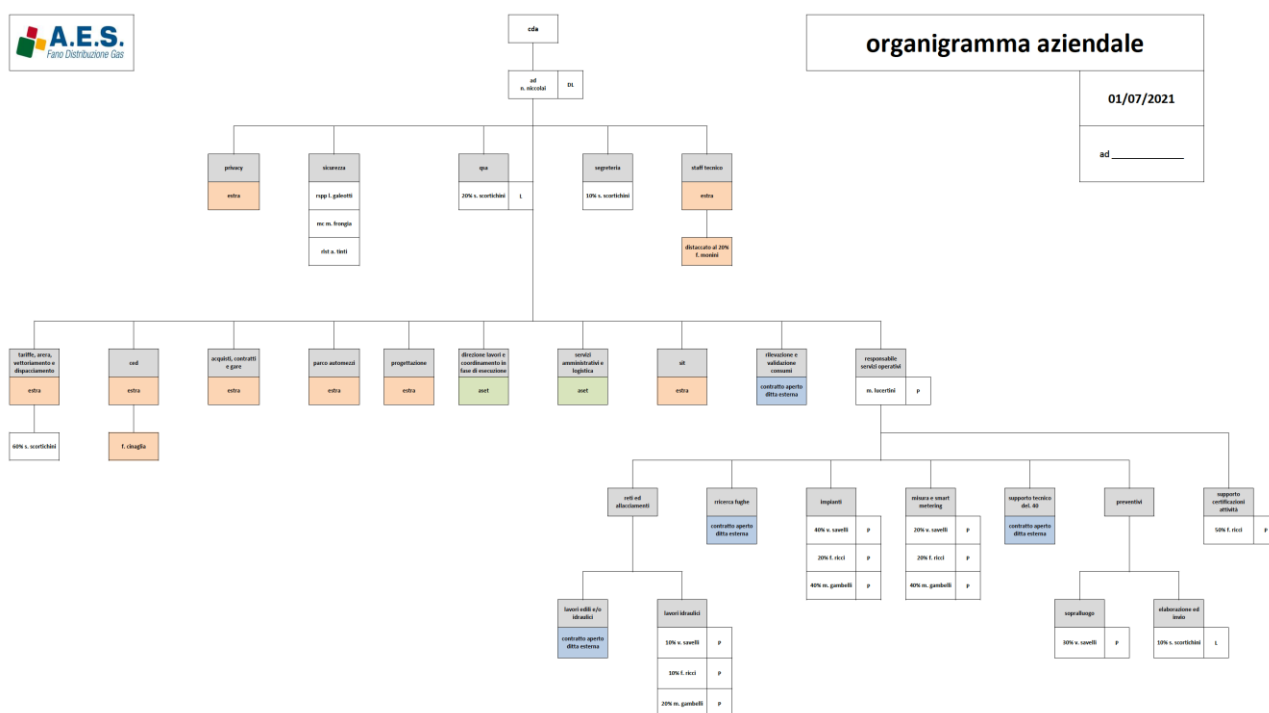

L'Organo Amministrativo della Società ha individuato quale RPCT il Presidente della Società, in quanto privo di deleghe gestionali, in aderenza a quanto previsto dalla Delibera Anac n. 1134 dell'8 novembre 2017. Tale scelta è dovuta all'assenza di dirigenti nell'organico della Società e al fatto che le altre figure dotate delle necessarie competenze svolgono compiti gestionali nelle aree a potenziale rischio corruttivo.

La Società ha ottenuto la certificazione del proprio sistema di gestione per la qualità ai sensi della norma ISO 9001:2015 e del proprio sistema di gestione per la sicurezza ai sensi della norma ISO 45001:2018.

### **5.3. I sistemi di gestione**

AES Fano Distribuzione Gas s.r.l. era certificata per l'ambito Qualità secondo la norma ISO 9001:2008 dal 16/03/2012 e per l'ambito Salute e Sicurezza sul Lavoro dal 20/12/2012 secondo la norma BS OHSAS 18001:2007. Nel corso del 2017 è stato attivato un percorso di riorganizzazione e di internalizzazione del sistema gestionale che ha portato al passaggio dell'ente di certificazione da RINA Service S.p.A a ICIM S.p.A. e la migrazione dei certificati ISO 9001:2008 e BS OHSAS 18001:2007.

Nel marzo 2018 l'organizzazione è stata verificata secondo lo standard UNI EN ISO 9001:2015.

Nel 2018 è iniziato un processo di revisione dell'impianto documentale, che ha avuto seguito nel 2019 con l'adozione delle procedure di sistema facenti riferimento al modello gestionale vigente nel gruppo Estra.

Nel mese di giugno 2020, nonostante l'avvicendamento nel ruolo di Amministratore Delegato, l'attività di revisione delle procedure ha avuto continuità con quanto iniziato nel 2019. Si è proceduto ad una presa in carico della documentazione prodotta prima del giugno 2020 da parte del nuovo AD, ed è stato profondamente rinnovato l'impianto documentale del sistema SQ con l'emanazione di specifiche procedure e modifiche per permettere l'adeguamento alle disposizioni contenute nella ISO 45001:2018.

Nel mese di dicembre 2020 si sono svolte le visite di sorveglianza in tema 9001 e 18001 con adeguamento alla ISO 45001:2018, positivamente concluse con l'emissione del certificato n. 0283L/2.

### **5.4. Analisi e mappatura dei processi**

L'attività di A.E.S. Fano Distribuzione Gas consiste nel trasporto e distribuzione del servizio gas naturale nel territorio fanese.

Nella mappatura dei processi sono stati identificati i macro-processi, i processi che li compongono e per ciascun processo sono stati identificati l'input e l'output. Nel corso dell'analisi, i processi che presentano un'esposizione ai rischi di corruzione, sono stati ulteriormente disaggregati in attività e, per ciascuna attività, sono stati individuati i responsabili per la loro corretta gestione (si veda parte speciale A).

## **6. LE MISURE DI CARATTERE GENERALE**

---

Le misure di carattere generale (trasversali) comprendono le azioni di prevenzione del rischio che riguardano l'organizzazione nel suo complesso e che definiscono le caratteristiche del contesto organizzativo (ambiente di controllo), in cui operano le misure specifiche o particolari, che riguardano, invece, i singoli processi a rischio.

Le misure di carattere generale si riferiscono a:

- a) le misure per procedimenti penali in corso o conclusi;
- b) le misure per la gestione del conflitto di interesse;
- c) la rotazione del personale;
- d) le misure per la trasparenza;
- e) il codice etico e di comportamento;
- f) il sistema disciplinare;
- g) il whistleblowing (segnalazioni);
- h) la nomina dei referenti per la prevenzione;
- i) la formazione e la comunicazione del Piano;
- j) la verifica dell'insussistenza di cause di incompatibilità e inconferibilità per gli incarichi di amministratore e per gli incarichi dirigenziali;
- k) la verifica su incarichi assegnati a dipendenti pubblici successivi alla cessazione del rapporto di lavoro (*pantouflage*);
- l) l'autorizzazione allo svolgimento di incarichi extra-istituzionali;
- m) il regolamento di funzionamento del Responsabile della Prevenzione della Corruzione e della trasparenza.

## **7. MISURE PER PROCEDIMENTI PENALI IN CORSO O CONCLUSI**

---

In ottemperanza a quanto previsto dal quadro normativo vigente, A.E.S. Fano Distribuzione Gas attua la rotazione straordinaria dei dipendenti, nei casi di avvio di procedimenti penali o disciplinari per condotte che potrebbero dar luogo ad uno dei reati descritti nell'art. 3 comma 1 della Legge 97/2001, disponendo il trasferimento dei suddetti soggetti ad altro ufficio/attività secondo le modalità previste dalla Delibera 215/2019 di ANAC. La misura è adottata quando il procedimento



riguarda delle ipotesi di reato commessi nello svolgimento di attività per conto di A.E.S. Fano Distribuzione Gas.

Il provvedimento della rotazione straordinaria ha una durata massima di due anni, decorso il quale, in assenza di rinvio a giudizio, il provvedimento perde la sua efficacia.

I dipendenti nei confronti dei quali venga avviato un procedimento penale o disciplinare per uno dei reati descritti nell'art. 3 comma 1 della Legge 97/2001 informano, nel termine massimo di 5 giorni dalla data di conoscenza del procedimento, il RPCT ed offrono la massima collaborazione per le analisi che la società dovrà svolgere.

Il RPCT, non appena ne sia venuto a conoscenza, provvede immediatamente ad informare il CdA della circostanza sopravvenuta.

In ottemperanza a quanto previsto dal quadro normativo vigente, la Società attua, inoltre, le seguenti misure nei confronti dei dirigenti e dei dipendenti (a tempo determinato o indeterminato):

- 1) trasferimento di ufficio nel caso di rinvio a giudizio per uno dei reati previsti dall'art. 3 comma 1 della Legge 97/2001 secondo le modalità previste dalla legislazione vigente;
- 2) collocazione in posizione di aspettativa o di disponibilità con diritto al trattamento economico in godimento nel caso di impossibilità ad attuare il trasferimento di ufficio di cui al punto precedente (in ragione della qualifica rivestita, ovvero per obiettivi motivi organizzativi);
- 3) sospensione dal servizio in caso di condanna, anche con sentenza non definitiva, per uno dei reati di cui al punto 1;
- 4) estinzione del rapporto di lavoro o di impiego secondo le modalità previste dall'art. 5 della Legge 97/2001 nel caso sia pronunciata sentenza penale irrevocabile di condanna, ancorché a pena condizionalmente sospesa;
- 5) inconfiribilità degli incarichi di partecipazione a commissioni di reclutamento del personale, commissioni di gara nei contratti pubblici e di svolgimento di attività che comportano la gestione di risorse finanziarie (es. pagamenti fornitori, incassi da cliente), nel caso di condanna, anche non definitiva, per i reati previsti nel Titolo II, Capo I del Libro secondo del Codice penale. L'assenza di tale causa di inconfiribilità viene verificata tramite l'acquisizione di un'autodichiarazione all'atto della nomina. Nell'ipotesi in cui la causa di divieto intervenga durante lo svolgimento di uno degli incarichi di cui sopra, l'interessato ne deve dare comunicazione tempestiva (entro 5 giorni) al RPCT. Quest'ultimo, non appena ne

sia venuto a conoscenza, provvede immediatamente ad informare il CdA della circostanza sopravvenuta, ai fini della sostituzione del soggetto interessato.

I dipendenti interessati da un rinvio a giudizio per uno dei reati descritti nell'art. 3 comma 1 della Legge 97/2001 informano, nel termine massimo di 5 giorni dalla data di conoscenza del rinvio a giudizio, il RPCT ed offrono la massima collaborazione per le analisi che la società dovrà svolgere. Il RPCT, non appena ne sia venuto a conoscenza, provvede immediatamente ad informare il CdA della circostanza sopravvenuta.

## **8. MISURE PER LA GESTIONE DEL CONFLITTO DI INTERESSE**

---

Gli amministratori, i dirigenti, i dipendenti e tutti coloro che operano per conto della Società prestano particolare attenzione a tutte le situazioni che possono determinare il sorgere di situazioni di conflitto di interesse nello svolgimento delle attività cui sono preposti.

La definizione di conflitto di interesse adottata dalla Società è ampia e non si limita alle situazioni tipizzate dalla normativa. In linea generale crea dei conflitti di interesse *qualsiasi situazione che potenzialmente possa minare il corretto agire amministrativo e compromettere, anche in astratto, l'imparzialità richiesta ai suddetti Soggetti nell'esercizio del potere decisionale.*

Pertanto, oltre alle situazioni elencate di seguito dovrà essere prestata particolare attenzione a tutte quelle circostanze che possono determinare anche, soltanto in via potenziale dei conflitti di interesse, attuando la procedura descritta di seguito.

Possono determinare situazioni di conflitto di interesse, i seguenti casi<sup>1</sup>:

- a) le decisioni o le attività svolte da un Soggetto che possono coinvolgere interessi propri, ovvero di parenti, affini entro il secondo grado, del coniuge o di conviventi, oppure di persone con le quali abbia rapporti di frequentazione abituale. A titolo esemplificativo, tale situazione potrebbe ricorrere nei casi di una relazione di parentela o affinità entro il secondo grado, tra il partecipante a una procedura di affidamento o selezione del personale indetta da A.E.S. Fano Distribuzione Gas e il componente della commissione di gara o di concorso;

---

<sup>1</sup> Cfr. art. 7 del DPR n. 62/2013.

- b) le decisioni o le attività svolte da un Soggetto che possono coinvolgere interessi di soggetti od organizzazioni con cui egli o il coniuge abbia causa pendente o grave inimicizia o rapporti di credito o debito significativi;
- c) le decisioni o le attività svolte da un Soggetto che possano coinvolgere interessi di soggetti od organizzazioni di cui sia tutore, curatore, procuratore o agente, ovvero di enti, associazioni anche non riconosciute, comitati, società o stabilimenti di cui sia amministratore o gerente o dirigente;
- d) la stipula di contratti di appalto, fornitura, servizio, finanziamento o assicurazione, per conto della Società, con soggetti privati con i quali, i Soggetti abbiano intrattenuto rapporti di collaborazione nei precedenti tre anni;
- e) la stipula di contratti di appalto, fornitura, servizio, finanziamento o assicurazione, per conto della Società, con imprese con le quali i Soggetti abbiano stipulato contratti a titolo privato o ricevuto altre utilità nel biennio precedente, ad eccezione di quelli conclusi ai sensi dell'articolo 1342 del codice civile;
- f) esistenza di gravi ragioni di convenienza, da interpretare di volta in volta in base al concetto di conflitto di interesse sopra menzionato.

Per gestire correttamente il conflitto di interessi è adottata la procedura seguente.

#### *1) Obbligo di comunicazione*

Laddove, nel corso dell'attività aziendale, si configurino le situazioni di conflitto di interessi descritte precedentemente, il dipendente è tenuto a una comunicazione tempestiva (entro 5 gg.) all'Amministratore Delegato, che valuta nel caso concreto la sussistenza del conflitto di interesse e decide sull'eventuale astensione. Nel caso degli Amministratori si applica la disciplina prevista dall'art. 2391 del codice civile.

#### *2) Obbligo di astensione*

L'organo che riceve la comunicazione nel caso in cui valuti la sussistenza, anche potenziale, del conflitto di interesse, chiede formalmente al dipendente di astenersi. In questi casi l'astensione riguarda tutti gli atti del procedimento (processo) di competenza del dipendente interessato.

## **9. ROTAZIONE DEL PERSONALE**

---

La rotazione ordinaria del personale addetto alle aree a più elevato rischio di corruzione è una misura organizzativa preventiva prevista dal PNA e finalizzata a limitare il consolidarsi di relazioni che possano alimentare dinamiche improprie nella gestione aziendale, conseguenti alla permanenza nel tempo di determinati dipendenti nel medesimo ruolo. L'alternanza riduce il rischio che un dipendente, occupandosi per lungo tempo dello stesso tipo di attività e servizi e instaurando relazioni sempre con gli stessi utenti, possa essere sottoposto a pressioni esterne o possa instaurare rapporti potenzialmente in grado di attivare dinamiche inadeguate e l'assunzione di decisioni non imparziali.

Nel caso di A.E.S. Fano Distribuzione Gas, l'Organo Amministrativo, pur condividendo la *ratio* di questa misura nella prospettiva di prevenzione della corruzione, rileva l'esistenza di vincoli oggettivi alla sua attuazione, legati in particolare al fatto che la Società presenta un numero limitato di dipendenti e processi caratterizzati da specificità tecniche produttive che richiedono professionalità qualificate per l'efficace realizzazione dei medesimi. Pertanto, in conformità all'allegato 2 del PNA 2019 sono state previste delle misure compensative, che permettono di ridurre il rischio nei processi più sensibili, per un dettaglio delle quali si rinvia alla mappatura dei processi di cui alle parti speciali del presente Piano.

## **10. LE MISURE DI TRASPARENZA**

---

La trasparenza costituisce uno dei principi più importanti che caratterizza la gestione di A.E.S. Fano Distribuzione Gas e che ispira le decisioni ed i comportamenti di tutti quei Soggetti che operano per conto della Società.

L'attuazione di tale principio e il compimento di un insieme di azioni finalizzate ad assicurare la trasparenza dell'attività societaria rappresentano misure fondamentali anche per prevenire la corruzione e, più in generale, qualsiasi situazione che possa provocare un malfunzionamento di A.E.S. Fano Distribuzione Gas.

Le misure per la trasparenza adottate dalla Società sono descritte nel paragrafo denominato Programma per la trasparenza e l'integrità (PTTI). Nel proprio sito Internet la società ha creato una sezione denominata "Società Trasparente" nella quale sono pubblicate tutte le informazioni previste dal D. Lgs. 33/2013.

La figura del Responsabile della trasparenza, in aderenza a quanto previsto dal D. Lgs. 33/2013 e dal PNA 2016, coincide con la figura del Responsabile della prevenzione della corruzione.

## **11. IL CODICE ETICO E DI COMPORTAMENTO**

---

Tra le misure di carattere generale adottate da A.E.S. Fano Distribuzione Gas per prevenire la corruzione si annoverano le disposizioni contenute nel codice etico e di comportamento.

I principi e le regole di condotta contenute nel codice etico e di comportamento devono essere considerati parte integrante del Piano poiché arricchiscono il sistema di controllo preventivo creato da A.E.S. Fano Distribuzione Gas per ridurre la probabilità di manifestazione dei reati di corruzione.

Nel redigere il codice etico e di comportamento la Società si è attenuta ai principi di comportamento previsti dal Codice di comportamento dei dipendenti pubblici ex D.P.R. 62/2013.

Al fine di prevenire i reati corruttivi è fatto obbligo per tutti i soggetti che a diverso titolo operano presso A.E.S. Fano Distribuzione Gas di:

- rispettare i principi-guida e le regole previste nel codice etico di A.E.S. Fano Distribuzione Gas;
- astenersi da condotte che possano determinare una violazione, anche soltanto parziale, dei principi e delle regole incluse nel codice medesimo;
- collaborare attivamente con il Responsabile della prevenzione della corruzione e della trasparenza per favorire l'attuazione delle misure previste dal Piano.

In quanto parte integrante del Piano il monitoraggio del rispetto del Codice etico rientra tra le attribuzioni del Responsabile della Prevenzione della Corruzione e della trasparenza.

Nel caso in cui sia accertata una violazione di quanto previsto nel Codice etico e di comportamento si applicano le sanzioni previste nel sistema disciplinare descritto di seguito.

## **12. IL SISTEMA DISCIPLINARE**

---

Il sistema disciplinare, vale a dire l'insieme delle sanzioni previste per la violazione delle norme contenute nel Piano, è considerato nella prassi aziendale uno strumento che può contribuire a favorire l'attuazione del Piano. Per tale motivo A.E.S. Fano Distribuzione Gas ha ritenuto

opportuno inserire il sistema disciplinare tra le misure di carattere generale per la prevenzione della corruzione.

Il rispetto delle disposizioni previste dal presente Piano rientra tra i doveri di chi opera per conto della società.

Ne consegue che una sua violazione può integrare dei comportamenti contrari ai doveri d'ufficio. La violazione delle disposizioni contenute nel Piano, nonché dei doveri e degli obblighi previsti dal Codice etico può essere fonte di responsabilità disciplinare accertata all'esito del procedimento disciplinare, nel rispetto dei principi di gradualità e proporzionalità delle sanzioni. La violazione dei suddetti documenti può dar luogo, inoltre, anche al configurarsi di responsabilità penale e civile dei dipendenti e dei dirigenti.

Ai fini della determinazione del tipo e dell'entità della sanzione disciplinare concretamente applicabile, la violazione è valutata in ogni singolo caso con riguardo alla gravità del comportamento e all'entità del pregiudizio, anche morale, derivatone al decoro o al prestigio di A.E.S. Fano Distribuzione Gas. Le sanzioni applicabili sono quelle previste dalla legge, dai regolamenti e dal contratto collettivo nazionale di riferimento.

Le sanzioni irrogabili in caso di infrazioni alle regole del Piano sono, in ordine crescente di gravità:

a) conservative del rapporto di lavoro:

- rimprovero inflitto verbalmente;
- rimprovero inflitto per iscritto;
- multa di importo variabile fino ad un massimo di quanto previsto dal CCNL;
- sospensione dal servizio e dal trattamento economico per un periodo non superiore quanto previsto dal CCNL.

b) risolutive del rapporto di lavoro:

- licenziamento con preavviso;
- licenziamento senza preavviso.

La gravità dell'infrazione sarà valutata sulla base delle seguenti circostanze:

- i tempi e le modalità concrete di realizzazione dell'infrazione;
- intenzionalità del comportamento o grado di negligenza, imprudenza o imperizia, con riguardo anche alla prevedibilità dell'evento;

- comportamento complessivo del lavoratore;
- mansioni del lavoratore;
- entità del danno o del pericolo come conseguenza dell'infrazione per la Società e per tutti i dipendenti ed i portatori di interesse della Società stessa;
- prevedibilità delle conseguenze;
- circostanze nelle quali l'infrazione ha avuto luogo.

Per quanto riguarda il personale di A.E.S. Fano Distribuzione Gas si prevede che:

- a) incorre nei provvedimenti di rimprovero verbale o scritto il lavoratore che violi le procedure interne previste dal presente Piano (ad esempio che non osservi le procedure prescritte, ometta di dare comunicazione al Responsabile della prevenzione della corruzione e della trasparenza delle informazioni prescritte, ometta di svolgere controlli, ecc.) o adotti, nell'espletamento delle attività, un comportamento non conforme alle prescrizioni del Piano, dovendosi ravvisare in tali comportamenti una "lieve trasgressione dei regolamenti aziendali";
- b) incorre nel provvedimento della multa il dipendente che violi più volte le procedure interne o che ripeta, nell'espletamento delle attività, un comportamento non conforme alle prescrizioni del Piano, sempre che tali azioni diano luogo a una "lieve trasgressione dei regolamenti aziendali";
- c) incorre nel provvedimento della sospensione dal servizio e dalla retribuzione il dipendente che, nel violare le misure previste dal presente Piano o adottando, nell'espletamento di attività, un comportamento non conforme alle prescrizioni del Piano stesso, arrechi danno alla Società o lo esponga a una situazione oggettiva di pericolo per l'integrità dei beni dell'azienda o per la sua reputazione. In questi casi dovrà ravvisarsi in tali comportamenti la determinazione di un danno o di una situazione di pericolo per l'integrità delle risorse di A.E.S. Fano Distribuzione Gas o il compimento di atti contrari ai suoi interessi derivanti da una "grave trasgressione dei regolamenti aziendali";
- d) incorre nel provvedimento del licenziamento senza preavviso il dipendente che adotti, nell'espletamento delle attività, un comportamento non conforme alle prescrizioni del presente Piano e diretto in modo univoco al compimento di un reato descritto nel paragrafo 3, dovendosi ravvisare in tale comportamento il compimento di "azioni che costituiscono delitto a termine di legge".

La recidiva costituisce un'aggravante e comporta l'applicazione di una sanzione più grave.

Per quanto riguarda le misure a carico di soggetti terzi (collaboratori a vario titolo) la violazione delle regole di cui al presente Piano costituisce inadempimento degli obblighi contrattuali che può comportare, nei casi più gravi, alla risoluzione del contratto.

A tal proposito nei singoli contratti stipulati di volta in volta con i Terzi dovranno essere istituite clausole ad hoc per disciplinare le conseguenze derivanti dalla violazione dei principi etici contenuti nel Piano e nel Codice etico.

Nei casi di violazione di quanto previsto dal presente Piano, il potere disciplinare (potere di applicare sanzioni) è esercitato secondo le procedure e le modalità previste dalle norme di legge e delle regole definite dalla società.

Per quanto riguarda i procedimenti disciplinari e l'irrogazione delle sanzioni, restano invariati i poteri già conferiti all'Amministratore Delegato, come risulta dalla visura camerale della società.

## **13. IL WHISTLEBLOWING (SEGNALAZIONI)**

---

### **13.1. Inquadramento normativo**

In Italia, l'istituto giuridico del Whistleblowing, è stato introdotto dalla legge 6 novembre 2012, n. 190. In particolare, l'art. 1, co. 51, della legge ha inserito l'art. 54-bis all'interno del d.lgs. 30 marzo 2001 n. 165.

La disciplina è stata integrata dal decreto legge 24 giugno 2014, n. 90, convertito nella legge 11 agosto 2014, n. 114, che ha modificato l'art. 54-bis introducendo anche ANAC quale soggetto destinatario delle segnalazioni di whistleblowing. Da allora ANAC è chiamata a gestire le segnalazioni provenienti, oltre che dal proprio interno, anche da altre amministrazioni pubbliche.

L'ultima riforma dell'istituto si deve alla legge 30 novembre 2017 n. 179. Tra le modifiche di maggior rilievo apportate dalla l. 179 all'art. 54-bis rilevano: l'ampliamento dell'ambito soggettivo di applicazione; la valorizzazione del ruolo del Responsabile della prevenzione della corruzione e della trasparenza nella gestione delle segnalazioni; il sistema generale di tutela e protezione del segnalante, che comprende la garanzia di riservatezza sull'identità, la protezione da eventuali misure ritorsive adottate dalle amministrazioni o enti a causa della segnalazione, nonché la qualificazione della segnalazione effettuata dal whistleblower come "giusta causa" di rivelazione di un segreto d'ufficio, aziendale, professionale, scientifico o industriale o di violazione del dovere di lealtà e fedeltà.



Sulla base di quanto previsto dall'art. 54-bis, co. 5, d.lgs. 165/2001 l'ANAC ha adottato specifiche *“Linee Guida in materia di tutela degli autori di segnalazioni di reati o irregolarità di cui siano venuti a conoscenza in ragione di un rapporto di lavoro, ai sensi dell'art. 54-bis, del d.lgs. 165/2001 (c.d. whistleblowing)”* con Delibera n. 469 del 9 giugno 2021.

### **13.2. Le segnalazioni**

Il whistleblowing è adottato per consentire la segnalazione di condotte illecite, effettuata nell'interesse dell'integrità della pubblica amministrazione, da parte dei dipendenti di A.E.S. Fano Distribuzione Gas, di cui siano venuti a conoscenza in ragione del proprio rapporto di lavoro, e dei lavoratori e collaboratori delle imprese fornitrici di beni e servizi, nell'ipotesi in cui le segnalazioni riguardino illeciti o irregolarità relativi all'attività svolta da A.E.S. Fano Distribuzione Gas.

### **13.3. Le condotte illecite**

Lo scopo della norma consiste nel prevenire o contrastare fenomeni tra loro diversi che comprendono sia illeciti penali che civili e amministrativi, sia irregolarità nella gestione o organizzazione dell'attività della Società nella misura in cui tali irregolarità costituiscono un indizio sintomatico di irregolarità a causa del non corretto esercizio delle funzioni pubbliche attribuite.

I fatti illeciti oggetto delle segnalazioni whistleblowing comprendono, quindi, non solo le fattispecie riconducibili all'elemento oggettivo dell'intera gamma dei delitti contro la pubblica amministrazione di cui al Titolo II, Capo I, del codice penale, ma anche tutte le situazioni in cui, nel corso dell'attività aziendale, si riscontrino comportamenti impropri di un dipendente che, anche al fine di curare un interesse proprio o di terzi, assuma o concorra all'adozione di una decisione che devia dalla cura imparziale dell'interesse pubblico.

Possono formare oggetto di segnalazione attività illecite non ancora compiute ma che il whistleblower ritenga ragionevolmente possano verificarsi in presenza di elementi precisi e concordanti.

Non è necessario che il dipendente sia certo dell'effettivo accadimento dei fatti denunciati e/o dell'identità dell'autore degli stessi ma solo che ne sia ragionevolmente convinto.

La tutela ex art. 54-bis non si applica, invece, alle segnalazioni di informazioni che sono già totalmente di dominio pubblico, alle notizie prive di fondamento e alle c.d. “voci di corridoio”.

### **13.4. Il fine di tutelare “l’interesse all’ integrità della pubblica amministrazione”**

La segnalazione, oltre a indicare condotte illecite, deve essere fatta per la salvaguardia dell’interesse all’integrità della pubblica amministrazione.

Il contenuto del fatto segnalato, ad esempio, deve presentare elementi dai quali sia chiaramente desumibile una lesione, un pregiudizio, un ostacolo, un’alterazione del corretto ed imparziale svolgimento di un’attività o di un servizio pubblico o per il pubblico, anche sotto il profilo della credibilità e dell’immagine della Società.

L’ eventuale sussistenza e portata di interessi personali del segnalante andrà valutata tenendo conto che lamenti di carattere personale come contestazioni, rivendicazioni o richieste che attengono alla disciplina del rapporto di lavoro o ai rapporti con superiori gerarchici o colleghi non possono generalmente essere considerate segnalazioni di whistleblowing, a meno che esse non siano collegate o collegabili alla violazione di regole procedurali interne alla Società che siano sintomo di un malfunzionamento della stessa. Resta fermo, infatti, che, alla luce della ratio che ispira la legislazione in materia di prevenzione della corruzione, non si possano escludere dalla tutela ex art. 54-bis le segnalazioni nelle quali un interesse personale concorra con quello della salvaguardia dell’integrità della pubblica amministrazione.

### **13.5. Il nesso con il rapporto di lavoro**

Le condotte illecite segnalate devono riguardare situazioni, fatti, circostanze, di cui il soggetto sia venuto a conoscenza “*in ragione del rapporto di lavoro*”. Vi rientrano, pertanto, fatti appresi in virtù del ruolo aziendale rivestito ma anche notizie acquisite in occasione e/o a causa dello svolgimento delle mansioni lavorative, sia pure in modo casuale. Analogamente occorre ragionare per i lavoratori e i collaboratori delle imprese che realizzano opere in favore di A.E.S. Fano Distribuzione Gas.

## 13.6. I destinatari delle segnalazioni

Le segnalazioni, come previsto dall'art. 54-bis, comma 1, del D.Lgs. 165/2001, possono essere inviate al Responsabile della prevenzione della corruzione e della trasparenza di A.E.S. Fano Distribuzione Gas, ovvero all'Autorità nazionale anticorruzione, o tramite denuncia all'autorità giudiziaria ordinaria o a quella contabile.

In aderenza alle linee di indirizzo offerte in termini di principio dalla Direttiva (UE) 2019/1937 si raccomanda di ricorrere, in prima istanza, al canale interno, inoltrando la segnalazione al RPCT.

La Società intende istituire quale canale di comunicazione con il Responsabile della Prevenzione della Corruzione e della trasparenza l'applicazione informatica "Whistleblower" messa a disposizione dall'ANAC per l'acquisizione e la gestione delle segnalazioni. Il mezzo consente al Responsabile della prevenzione corruzione e della trasparenza che riceve tali segnalazioni di comunicare in forma riservata con il segnalante senza conoscerne l'identità. L'anonimato del segnalante è garantito attraverso l'utilizzo di un Codice identificativo univoco generato dal Sistema, associato al segnalante. Ove necessario, il Responsabile della prevenzione corruzione e della trasparenza ha facoltà di chiedere l'accesso all'identità del segnalante, previa autorizzazione del c.d. "custode dell'identità".

La Società si pone l'obiettivo di rendere operativa la piattaforma Whistleblower entro il **31 luglio 2022**.

La Società ha deciso di utilizzare, per le segnalazioni al RPCT, unicamente il canale sopra indicato, escludendo la possibilità di effettuare segnalazioni tramite email o tramite posta cartacea, al fine di assicurare il rispetto delle misure di sicurezza del segnalante previste dalla normativa vigente.

Nel caso in cui gli illeciti o le irregolarità siano imputabili a comportamenti o decisioni assunte dal RPCT le comunicazioni dovranno essere inviate all'Autorità nazionale anticorruzione o tramite denuncia all'autorità giudiziaria ordinaria o a quella contabile.

Per l'invio delle segnalazioni ad ANAC possono essere utilizzati i seguenti canali:

- piattaforma informatica: <https://servizi.anticorruzione.it/segnalazioni/#1/#%2F> . Tramite il presente link si accede alla pagina web "Tutela del dipendente pubblico che segnala illeciti e irregolarità ex art. 54-bis, d.lgs. 165/2001 (whistleblowing)" che indica le modalità da seguire per accedere alla piattaforma. Una volta effettuato l'accesso alla piattaforma, l'utente inserisce nella Sezione "Identità" le informazioni, da inserire obbligatoriamente, che lo identificano univocamente. L'interessato è tenuto, altresì, a compilare, in modo chiaro, preciso e circostanziato le rimanenti Sezioni del modulo, fornendo le informazioni richieste

come obbligatorie e il maggior numero possibile di quelle facoltative. L'utilizzo della piattaforma informatica, oltre a garantire la riservatezza dell'identità del segnalante, consente a quest'ultimo di accedere alla propria segnalazione fino a cinque anni successivi alla data della segnalazione stessa - tramite l'utilizzo di un codice identificativo univoco che gli viene fornito all'esito della procedura effettuata – e di dialogare con ANAC. Ciò al fine di monitorare lo svolgimento del procedimento amministrativo eventualmente avviato in seguito alla segnalazione. Una volta inviata la segnalazione di fatti illeciti o la comunicazione di misura ritorsiva, l'utente riceve un codice identificativo univoco o password di 16 caratteri (key code) che gli/le permette di accedere alla propria segnalazione/comunicazione. Ciò può essere utile sia per integrare la segnalazione, sia per conoscerne gli esiti. Il key code non può essere replicato. Si rammenta quindi che è onere del segnalante averne adeguata cura. Si precisa che in caso di smarrimento del key code, il whistleblower non può più collegarsi alla propria segnalazione e per fornire specificazioni o ulteriore documentazione. In tal caso diventa onere del segnalante far presente all'Ufficio UWHIB dell'ANAC tale situazione comunicando ogni informazione utile in merito alla segnalazione di cui ha smarrito il key code;

- protocollo generale: l'utilizzo di tale canale è consigliabile solo in via subordinata a quello prioritario della piattaforma, ovvero nei casi in cui quest'ultimo presenti momentanee disfunzioni o l'interessato non abbia familiarità con le procedure informatiche o non sia in possesso di strumenti informatici. È altamente raccomandato che la segnalazione venga effettuata compilando il modulo fornito da ANAC. La segnalazione può anche essere presentata con dichiarazione diversa da quella prevista nel modulo, purché contenente gli elementi essenziali indicati in quest'ultimo. Il modulo debitamente compilato e firmato deve essere trasmesso all'ufficio protocollo dell'Autorità tramite: posta ordinaria; raccomandata con ricevuta di ritorno; consegna a mano in sede all'indirizzo dell'Autorità Nazionale Anticorruzione – c/o Palazzo Sciarra Via Minghetti, 10 – 00187 Roma, oppure tramite posta elettronica certificata alla seguente casella istituzionale dell'Autorità: [protocollo@pec.anticorruzione.it](mailto:protocollo@pec.anticorruzione.it) . Per poter essere certi di usufruire della garanzia della riservatezza è necessario che la segnalazione sia inserita in busta chiusa e indirizzata all'Ufficio UWHIB dell'Autorità, con la locuzione ben evidente “Riservato – Whistleblowing” o altre analoghe. La stessa dicitura va indicata nell'oggetto quando la segnalazione viene trasmessa per posta elettronica certificata.

È altamente raccomandato, per l'invio delle segnalazioni, l'utilizzo delle piattaforme informatiche in quanto utilizzando un protocollo di crittografia che meglio garantisce sicurezza e confidenzialità tecnologica del processo di segnalazione.

Nel caso in cui la segnalazione pervenga ad un soggetto diverso dal RPCT (ad esempio un superiore gerarchico) è necessario che quest'ultimo indichi al mittente che le segnalazioni volte ad ottenere la tutela del whistleblower vanno inoltrate al RPCT.

### **13.7. Elementi e caratteristiche della segnalazione**

È necessario che la segnalazione sia il più possibile circostanziata al fine di consentire la valutazione dei fatti.

In particolare è necessario risultino chiare:

- le circostanze di tempo e di luogo in cui si è verificato il fatto oggetto della segnalazione;
- la descrizione del fatto;
- le generalità o altri elementi che consentano di identificare il soggetto cui attribuire i fatti segnalati.

È utile anche allegare documenti che possano fornire elementi di fondatezza dei fatti oggetto di segnalazione, nonché l'indicazione di altri soggetti potenzialmente a conoscenza dei fatti.

### **13.8. Trattamento delle segnalazioni anonime**

L'art. 54-bis del D.lgs. 165/2001 non include nel proprio campo di applicazione le segnalazioni anonime e cioè quelle del soggetto che non fornisce le proprie generalità.

Tale norma opera, quindi, solo nei confronti di soggetti individuabili, riconoscibili e riconducibili alla categoria di "dipendenti pubblici". Se il segnalante non svela la propria identità la Società o l'ANAC non hanno modo di verificare se si tratta di un dipendente pubblico o equiparato, come inteso dal co. 2 dell'art. 54-bis.

### **13.9. Tutela del *whistleblower***

Come previsto dall'art. 54-bis, comma 1, D.lgs. 165/2001, il segnalante non può essere sanzionato, demansionato, licenziato, trasferito, o sottoposto ad altra misura organizzativa avente effetti negativi, diretti o indiretti, sulle condizioni di lavoro a seguito della segnalazione effettuata.

Per misure organizzative aventi effetti negativi sulle condizioni di lavoro si deve fare riferimento ad atti o provvedimenti di carattere organizzativo, diversi da quelli menzionati espressamente nella legge (sanzione, demansionamento, licenziamento, trasferimento) che producono effetti di discriminazione o ritorsivi nei confronti del segnalante. Tali misure, inoltre, si configurano non solo in atti e provvedimenti, ma anche in comportamenti od omissioni posti in essere dalla Società nei confronti del dipendente/segnalante, volti a limitare e/o comprimere l'esercizio delle funzioni proprie del lavoratore, con un intento vessatorio o comunque con la volontà di peggiorare la sua situazione lavorativa.

Si riporta nel seguito un elenco di possibili misure ritorsive, destinatarie delle comunicazioni di misure ritorsive:

- irrogazione di sanzioni disciplinari ingiustificate;
- proposta di irrogazione di sanzioni disciplinari ingiustificate;
- graduale e progressivo svuotamento delle mansioni;
- pretesa di risultati impossibili da raggiungere nei modi e nei tempi indicati;
- valutazione della performance artificialmente negativa;
- mancata ingiustificata attribuzione della progressione economica o congelamento della stessa;
- revoca ingiustificata di incarichi;
- ingiustificato mancato conferimento di incarichi con contestuale attribuzione ad altro soggetto;
- reiterato rigetto di richieste (ad es. ferie, congedi);
- sospensione ingiustificata di brevetti, licenze, etc.;
- per i lavoratori e i collaboratori delle imprese fornitrici di beni o servizi le ritorsioni possono consistere in: ingiustificata risoluzione o ingiustificato annullamento del contratto di servizi, ingiustificata perdita di opportunità commerciali determinata dalla mancata ingiustificata ammissione ad una procedura e/o mancata ingiustificata aggiudicazione di un appalto.

L'adozione di misure ritenute ritorsive nei confronti del segnalante deve essere comunicata all'ANAC dall'interessato o dalle organizzazioni sindacali maggiormente rappresentative nella

Società del segnalante. Le modalità per comunicare ad ANAC l'adozione di misure ritorsive sono le stesse indicate per l'invio delle segnalazioni.

Nel caso in cui la comunicazione di misure ritorsive pervenga al RPCT, quest'ultimo offre il necessario supporto al segnalante, indicando che la comunicazione deve essere inoltrata ad ANAC al fine di ottenere le tutele previste dall'art. 54-bis.

Inoltre, come previsto dall'art. 54-bis, co. 3 del D. Lgs. 165/2001, l'identità del segnalante non può essere rivelata.

Nell'ambito del procedimento penale, l'identità del segnalante è coperta dal segreto nei modi e nei limiti previsti dall'articolo 329 del codice di procedura penale.

Nell'ambito del procedimento dinanzi alla Corte dei conti, l'identità del segnalante non può essere rivelata fino alla chiusura della fase istruttoria.

Nell'ambito del procedimento disciplinare l'identità del segnalante non può essere rivelata, ove la contestazione dell'addebito disciplinare sia fondata su accertamenti distinti e ulteriori rispetto alla segnalazione, anche se conseguenti alla stessa. Qualora la contestazione sia fondata, in tutto o in parte, sulla segnalazione e la conoscenza dell'identità del segnalante sia indispensabile per la difesa dell'incolpato, la segnalazione sarà utilizzabile ai fini del procedimento disciplinare solo in presenza di consenso del segnalante alla rivelazione della sua identità. In quest'ultimo caso, il RPCT procede a richiedere al segnalante il consenso a rivelare la propria identità.

Il divieto di rilevare l'identità del segnalante è da riferirsi non solo al nominativo del segnalante ma anche a tutti gli elementi della segnalazione, inclusa la documentazione ad essa allegata, nella misura in cui il loro disvelamento, anche indirettamente, possa consentire l'identificazione del segnalante.

A tale scopo, il trattamento di tali elementi va improntato alla massima cautela, procedendo ad oscurare i dati personali, qualora, per ragioni istruttorie, altri soggetti debbano essere messi a conoscenza del contenuto della segnalazione e/o della documentazione ad essa allegata.

Un'importante conseguenza della tutela della riservatezza è la sottrazione della segnalazione e della documentazione ad essa allegata al diritto di accesso agli atti amministrativi previsto dagli artt. 22 e ss. della legge 7 agosto 1990, n. 241 e al diritto di accesso civico generalizzato di cui all'art. 5, co. 2, del d.lgs. 33/2013.

Anche la normativa di protezione dei dati prevede una specifica disposizione a tutela della riservatezza dell'identità del segnalante. L'art. 2-undecies del d.lgs. 30 giugno 2003, n. 196

stabilisce che nell'ambito di una segnalazione whistleblowing, il soggetto segnalato, presunto autore dell'illecito, con riferimento ai propri dati personali trattati dall'organizzazione, non può esercitare i diritti previsti dagli articoli da 15 a 22 del Regolamento (UE) n. 2016/679, poiché dall'esercizio di tali diritti potrebbe derivare un pregiudizio alla tutela della riservatezza dell'identità del segnalante. In tal caso, dunque, al soggetto interessato (segnalato) è preclusa la possibilità di rivolgersi al titolare del trattamento e, in assenza di risposta da parte di quest'ultimo, di proporre reclamo al Garante della Privacy. Resta ferma la possibilità per il soggetto segnalato, presunto autore dell'illecito, di esercitare i propri diritti con le modalità previste dall'art. 160, d.lgs. n. 196/2003.

Nel caso in cui si renda necessario, il RPCT trasmette la segnalazione, nel rispetto della tutela della riservatezza dell'identità del segnalante, alle Autorità giudiziarie competenti, avendo cura di evidenziare che si tratta di una segnalazione pervenuta da un soggetto cui l'ordinamento riconosce la tutela della riservatezza ai sensi dell'art. 54-bis del d.lgs. 165 del 2001. Laddove detta identità venga successivamente richiesta dall'Autorità giudiziaria o contabile, il RPCT fornisce tale indicazione, previa notifica al segnalante.

Ove sia necessario, invece, coinvolgere negli accertamenti altri soggetti che abbiano conoscenza dei fatti segnalati, interni o, se indispensabile, esterni alla Società, il RPCT non trasmette la segnalazione a tali soggetti, ma solo gli esiti delle verifiche eventualmente condotte, e, se del caso, estratti accuratamente anonimizzati della segnalazione, prestando, in ogni caso, la massima attenzione per evitare che dalle informazioni e dai fatti descritti si possa risalire all'identità del segnalante.

Infine, all'insieme di tutele riconosciute al segnalante si aggiunge anche l'esclusione dalla responsabilità nel caso in cui il whistleblower (nei limiti previsti dall'art. 3, l. 179) sveli, per giusta causa, notizie coperte dall'obbligo di segreto d'ufficio, aziendale, professionale, scientifico o industriale (artt. 326, 622, 623 c.p.) ovvero violi l'obbligo di fedeltà (art. 2105 c.c.).

La norma effettua un bilanciamento tra l'esigenza di garantire la segretezza di cui alle citate disposizioni, da una parte, e la libertà del whistleblower di riferire circa i fatti illeciti di cui sia venuto a conoscenza, l'interesse all'integrità della pubblica amministrazione, nonché la prevenzione e repressione delle malversazioni, dall'altra.

All'esito di tale bilanciamento prevale il diritto del dipendente pubblico di segnalare fatti illeciti e di godere delle tutele di cui all'art. 54-bis, alle seguenti condizioni:



- il segnalante deve agire al fine di tutelare *“l'interesse all'integrità delle amministrazioni, pubbliche e private, nonché alla prevenzione e alla repressione delle malversazioni”* (art. 3, co. 1, l. 179);
- il segnalante non deve aver appreso la notizia *“in ragione di un rapporto di consulenza professionale o di assistenza con l'ente, l'impresa o la persona fisica interessata”* (art. 3, co. 2, l. 179);
- le notizie e i documenti, oggetto di segreto aziendale, professionale o d'ufficio, non devono essere rivelati *“con modalità eccedenti rispetto alle finalità dell'eliminazione dell'illecito”* (art. 3, co. 3, l. 179) e, in particolare, la rivelazione non deve avvenire al di fuori del canale di comunicazione specificamente predisposto per le segnalazioni.

In assenza di tali presupposti, l'aver fatto una rivelazione di fatti illeciti in violazione degli artt. 326, 622, 623 c.p. e dell'art. 2105 c.c. è fonte di responsabilità civile e/o penale.

Le tutele previste dall'art. 54-bis nei confronti del segnalante cessano in caso di sentenza, anche non definitiva di primo grado, che accerti nei confronti dello stesso la responsabilità penale per i reati di calunnia o diffamazione o comunque per reati connessi alla denuncia, ovvero la sua responsabilità civile, per aver riferito informazioni false riportate intenzionalmente con dolo o per colpa.

Nel caso in cui la sentenza di primo grado, sfavorevole per il segnalante, non venga confermata nei successivi gradi di giudizio, sarà applicabile, sia pur tardivamente, la protezione del segnalante prevista dall'art. 54-bis per le eventuali ritorsioni subite a causa della segnalazione.

### **13.10. La gestione delle segnalazioni da parte del RPCT**

Il RPCT assume un ruolo fondamentale nella gestione delle segnalazioni. In particolare, oltre a ricevere e prendere in carico le segnalazioni, ove indirizzate a quest'ultimo, pone in essere gli atti necessari a una prima attività di verifica e di analisi delle segnalazioni ricevute. Il RPCT è pertanto il soggetto legittimato, per legge, a trattare i dati personali del segnalante e a conoscerne l'identità.

In primo luogo, spetta al RPCT la valutazione sulla sussistenza dei requisiti essenziali contenuti nel co. 1 dell'art. 54-bis, d.lgs. 165/2001, per poter accordare al segnalante le tutele ivi previste.

Per la valutazione dei suddetti requisiti il RPCT può utilizzare i seguenti criteri:

- a) manifesta mancanza di interesse all'integrità della pubblica amministrazione;
- b) manifesta incompetenza del RPCT sulle questioni segnalate;
- c) manifesta infondatezza per l'assenza di elementi di fatto idonei a giustificare accertamenti;

- d) manifesta insussistenza dei presupposti di legge per l'esercizio dei poteri di vigilanza del RPCT;
- e) accertato contenuto generico della segnalazione di illecito tale da non consentire la comprensione dei fatti, ovvero segnalazione di illeciti corredata da documentazione non appropriata o inconferente;
- f) produzione di sola documentazione in assenza della segnalazione di condotte illecite o irregolarità;
- g) mancanza dei dati che costituiscono elementi essenziali della segnalazione di illeciti.

Il RPCT, appena ricevuta la segnalazione, ove quanto denunciato non sia adeguatamente circostanziato, richiede al whistleblower elementi integrativi tramite il canale a ciò dedicato, o anche di persona, ove il segnalante acconsenta.

Una volta valutata l'ammissibilità della segnalazione, quale segnalazione di whistleblowing, il RPCT avvia l'istruttoria interna sui fatti o sulle condotte segnalate.

Il RPCT deve svolgere tale esame preliminare della segnalazione entro quindici giorni lavorativi dalla sua ricezione, cui consegue l'avvio dell'istruttoria.

Il termine per la definizione dell'istruttoria è di sessanta giorni che decorrono dalla data di avvio della stessa. Laddove si renda necessario, il Consiglio di Amministrazione può autorizzare il RPCT ad estendere i predetti termini fornendo adeguata motivazione.

Per lo svolgimento dell'istruttoria, il RPCT può avviare un dialogo con il whistleblower, chiedendo allo stesso chiarimenti, documenti e informazioni ulteriori, sempre tramite il canale a ciò dedicato nelle piattaforme informatiche o anche di persona. Ove necessario, può anche acquisire atti e documenti da altri uffici della Società, avvalersi del loro supporto, coinvolgere terze persone tramite audizioni e altre richieste, avendo sempre cura che non sia compromessa la tutela della riservatezza del segnalante e del segnalato. Tutti i soggetti che trattano i dati, come il personale di altri uffici eventualmente coinvolti nella gestione della segnalazione di whistleblowing, devono essere autorizzati e debitamente istruiti in merito al trattamento dei dati personali (ai sensi dell'art. 4, par. 10, 29, 32, §. 4 del Regolamento UE 2016/679 e art. 2-quaterdecies del d.lgs. 196 del 2003). Ciò in quanto nella documentazione trasmessa potrebbero essere presenti dati personali di altri interessati (es. soggetto cui sono imputabili le possibili condotte illecite).

Qualora, a seguito dell'attività svolta, il RPCT ravvisi elementi di manifesta infondatezza della segnalazione, ne dispone l'archiviazione con adeguata motivazione.

Qualora, invece, il RPCT ritenga fondata la segnalazione si deve rivolgere immediatamente all'Amministratore Delegato e/o ad enti/istituzioni esterne, ognuno secondo le proprie competenze.

Il RPCT deve tener traccia dell'attività svolta e fornire informazioni al segnalante sullo stato di avanzamento dell'istruttoria, almeno con riferimento ai principali snodi decisionali.

Non spetta al RPCT accertare le responsabilità individuali, qualunque natura esse abbiano, né svolgere controlli di legittimità o di merito su atti e provvedimenti adottati dalla Società.

Il RPCT rende conto del numero di segnalazioni ricevute e del loro stato di avanzamento nella Relazione annuale di cui all'art. 1, co. 14, della legge 190/2012, garantendo comunque la riservatezza dell'identità del segnalante.

## **14. REFERENTI PER LA PREVENZIONE**

---

Al fine di rafforzare il monitoraggio del Piano e favorire l'applicazione delle misure contenute nel presente documento, sono stati identificati i referenti per la prevenzione della corruzione, identificabili rispettivamente con:

- 1) Responsabile servizi operativi;
- 2) Addetto tecnico amministrativo.

I referenti, ciascuno per la propria area di competenza, hanno il compito di:

- 1) monitorare la predisposizione delle misure di prevenzione della corruzione previste nel Piano;
- 2) favorire l'attuazione delle misure di cui al punto precedente e promuovere il rispetto delle disposizioni contenute nel piano;
- 3) fornire, con il supporto del RPCT, spiegazioni e delucidazioni sul contenuto del Piano in modo da favorirne l'applicazione;
- 4) svolgere un'attività informativa nei confronti del Responsabile della prevenzione della corruzione e della trasparenza tramite la comunicazione dell'andamento delle attività maggiormente esposte al rischio di corruzione, lo stato di attuazione delle misure ed altre informazioni utili per favorire l'attività di monitoraggio da parte del responsabile medesimo.

## 15. LA FORMAZIONE E LA COMUNICAZIONE

---

La formazione del personale costituisce un'altra importante componente del sistema di prevenzione della corruzione.

Tramite l'attività di formazione A.E.S. Fano Distribuzione Gas intende assicurare la corretta e piena conoscenza delle regole contenute nel Piano da parte di tutti i Soggetti che operano nei processi esposti al rischio di corruzione.

In particolare, l'attività di formazione è finalizzata a:

- assicurare lo svolgimento dell'attività da parte di soggetti consapevoli dei rischi connessi allo svolgimento del loro incarico che nell'assumere le decisioni inerenti alla loro mansione operino sempre con cognizione di causa;
- favorire la conoscenza e la condivisione degli strumenti di prevenzione (politiche, programmi, misure) da parte dei diversi soggetti che a vario titolo operano nell'ambito del processo di prevenzione;
- contribuire alla diffusione di principi e di valori etici e di correttezza del comportamento amministrativo;
- creare una base omogenea minima di conoscenza, come presupposto per programmare in futuro la rotazione del personale;
- creare una competenza specifica per lo svolgimento dell'attività nelle aree a più elevato rischio di corruzione;
- favorire la diffusione degli orientamenti giurisprudenziali sui vari aspetti dell'esercizio della funzione amministrativa per ridurre la probabilità di compimento di azioni che possono creare un malfunzionamento dell'amministrazione pubblica;
- ridurre la possibilità che possano verificarsi delle prassi contrarie all'interpretazione delle norme applicabili.

**Entro tre mesi dall'adozione del Piano la Società svolgerà un incontro formativo dedicato ai referenti per la prevenzione della corruzione e ai loro diretti collaboratori**, in materia di etica, integrità e prevenzione della corruzione, in cui saranno illustrati i contenuti del presente documento.

La formazione prevede sia una parte generale, in cui sono analizzate le tematiche di prevenzione della corruzione comuni alle diverse aree aziendali (inclusa l'analisi del codice etico e di comportamento), sia una parte più specifica, in cui sono analizzati in modo puntuale i contenuti del Piano.

Per lo svolgimento delle suddette attività formative sarà redatto un apposito programma a cura del RPCT.

Inoltre, è previsto l'invio, **entro 30 giorni** dalla messa in funzione della piattaforma dedicata alle segnalazioni (whistleblowing del presente Piano, di una comunicazione specifica indirizzata a tutti i dipendenti, per approfondire la conoscenza di questi ultimi circa la misura del Whistleblowing.

È previsto, inoltre, lo svolgimento di attività formative in tutte quelle circostanze in cui intervengano dei fattori di cambiamento del Piano che determinano una modifica sostanziale dei suoi contenuti ed ogni qualvolta il RPCT lo ritenga opportuno per rafforzare l'efficacia delle misure di prevenzione della corruzione.

Al fine di favorire la diffusione della conoscenza del Piano, entro 15 giorni dalla sua adozione, viene inviata una nota informativa al personale di A.E.S. Fano Distribuzione Gas e ai collaboratori a vario titolo, nella quale si invitavano i suddetti soggetti a prendere visione del Piano sul sito internet della Società.

Inoltre, per favorire la continua diffusione del Piano è previsto che:

- il Piano sia pubblicato sul sito internet aziendale, nella sezione “*Società trasparente – Altri contenuti – Prevenzione della corruzione – Piano triennale di prevenzione della corruzione e della trasparenza*”;
- al personale neo assunto, compresi i collaboratori a vario titolo, venga data informativa in merito ai contenuti del Piano e del Codice etico aziendale, con la quale assicurare agli stessi le conoscenze considerate di primaria rilevanza per la prevenzione della corruzione. Tali soggetti saranno tenuti a rilasciare una dichiarazione sottoscritta ove si attesti la presa visione del piano e del Codice etico aziendale.

## **16. VERIFICA DELL'INSUSSISTENZA DI CAUSE DI INCOMPATIBILITA' E INCONFERIBILITA' PER GLI INCARICHI DI AMMINISTRATORE E PER GLI INCARICHI DIRIGENZIALI**

---

Il D. Lgs. n. 39 del 2013 ha disciplinato alcune specifiche ipotesi di inconferibilità di incarichi dirigenziali o assimilati, di incarichi di amministratore delegato, presidente con deleghe gestionali

dirette e di altro organo di indirizzo dell'attività dell'ente. Al contempo il medesimo D. Lgs. 39/2013 ha disciplinato specifiche cause di incompatibilità con riferimento agli incarichi dirigenziali o di vertice sopra indicati. Per approfondimenti sulle ipotesi di inconferibilità ed incompatibilità si rinvia al dettato normativo.

In ottemperanza alle disposizioni di legge e alle linee guida dell'ANAC la Società adotta le seguenti misure per prevenire il rischio di incarichi non conformi alle previsioni normative:

- a) inserimento espresso delle cause di inconferibilità e incompatibilità negli atti di attribuzione degli incarichi;
- b) i soggetti di cui sopra, potenzialmente destinatari dell'incarico, rendono una dichiarazione scritta di insussistenza delle cause di inconferibilità o incompatibilità previste dal D.lgs. 39/2013 all'organo competente della nomina prima dell'atto del conferimento dell'incarico;
- c) ricevuta la comunicazione, l'organo che procede alla nomina svolge, anche con il supporto del RPCT (nei casi in cui quest'ultimo non versi in una situazione di conflitto di interessi), una verifica preventiva dell'insussistenza di cause di inconferibilità e incompatibilità dell'incarico come previste dal D.lgs. 39/2013, prestando attenzione anche ai requisiti di onorabilità e moralità richiesti per ricoprire incarichi dirigenziali e assimilati (assenza di sentenza di condanna anche non definitiva per reati contro la PA). Nello svolgimento di questa verifica l'organo procede ad esaminare il curriculum vitae del candidato e a considerare dati noti e rilevanti (es. notizie di procedimenti penali a suo carico desumibili da organi di stampa) che riguardano il potenziale candidato;
- d) nel caso in cui la verifica abbia esito positivo e non ricorrano motivi ostativi, l'organo competente procede al conferimento dell'incarico;
- e) le dichiarazioni di insussistenza di cause di inconferibilità e incompatibilità dell'incarico con l'atto di nomina sono archiviati dalla Società e pubblicati sul sito internet, sezione Società trasparente, come indicato nel Programma per la trasparenza e l'integrità;
- f) annualmente i soggetti interessati dalla normativa in oggetto rilasciano una dichiarazione di assenza di cause di incompatibilità, anch'essa pubblicata sul sito internet, sezione Società trasparente, come indicato nel Programma per la trasparenza e l'integrità.

L'attività di verifica in materia di inconferibilità e incompatibilità è rimessa al RPCT, secondo le modalità previste dall'art. 15 del D.lgs. 39/2013 e dalle delibere ANAC in materia.

## 17. ATTIVITA' SUCCESSIVA ALLA CESSAZIONE DEL RAPPORTO DI LAVORO DEI DIPENDENTI PUBBLICI

---

La Legge 190/2012 ha introdotto il comma 16-ter all'articolo 53 del D.lgs. 165/2001. Al fine di assicurare il rispetto di quanto previsto nel suddetto comma, secondo cui *“I dipendenti che, negli ultimi tre anni di servizio, hanno esercitato poteri autoritativi o negoziali per conto delle pubbliche amministrazioni di cui all'articolo 1, comma 2, non possono svolgere, nei tre anni successivi alla cessazione del rapporto di pubblico impiego, attività lavorativa o professionale presso i soggetti privati destinatari dell'attività della pubblica amministrazione svolta attraverso i medesimi poteri... “*la società attua le seguenti misure:

- inserimento, nei bandi di selezione del personale, della condizione ostativa all'assunzione sopra menzionata. L'assenza di tale condizione deve essere espressamente dichiarata, per iscritto, dai candidati;
- inserimento, nei bandi di gara o negli atti prodromici agli affidamenti diretti, della condizione ostativa sopra menzionata. Nei bandi di gara viene inserita, inoltre, la previsione secondo la quale sono esclusi dalla partecipazione gli operatori economici che abbiano affidato incarichi in violazione dell'art. 53, comma 16-ter del D.lgs. 165/2001;
- inserimento, nei contratti o nelle lettere di incarico con i consulenti, di una dichiarazione con cui viene attestata l'assenza della condizione ostativa sopra menzionata per l'incarico professionale;
- inserimento, negli atti di incarico degli amministratori e dei dirigenti, di clausole che prevedono specificatamente il divieto di *pantouflage*;
- sottoscrizione di una dichiarazione, al momento della cessazione dal servizio o dall'incarico, con cui gli amministratori e i dirigenti si impegnano al rispetto del divieto di *pantouflage*;
- svolgimento di un'attività di vigilanza, da parte del RPCT, sul rispetto delle disposizioni dell'art. 53, co. 16-ter del D. Lgs. 165/2001. In particolare, nell'ipotesi in cui il RPCT venga a conoscenza della violazione del divieto di *pantouflage*, provvede a darne tempestiva comunicazione all'Amministratore Delegato.

## **18. AUTORIZZAZIONE ALLO SVOLGIMENTO DI INCARICHI EXTRA-ISTITUZIONALI**

---

Lo svolgimento di incarichi extra-istituzionali da parte di un dipendente o dirigente di A.E.S. Fano Distribuzione Gas potrebbe impegnare eccessivamente i suddetti Soggetti a danno dei doveri d'ufficio e/o realizzare situazioni di conflitto di interesse che potrebbero compromettere il buon andamento dell'azione della Società, ponendosi altresì come sintomo dell'evenienza di fatti corruttivi.

Per questi motivi la Legge 190/2012 è intervenuta a modificare il regime di svolgimento degli incarichi extra istituzionali da parte dei dipendenti pubblici contenuto nell'art. 53 del D. Lgs. 165/2001, in particolare prevedendo che le amministrazioni devono adottare dei criteri generali per disciplinare i criteri di conferimento e i criteri di autorizzazione degli incarichi extra-istituzionali.

Al fine di ottemperare alle previsioni della L. 190/2012 si prevede l'applicazione della seguente procedura:

- i dipendenti e i dirigenti che intendono svolgere degli incarichi extra-istituzionali retribuiti (anche soltanto nella forma di un rimborso delle spese o di gettone di presenza) devono richiedere preventiva autorizzazione. La richiesta deve essere presentata per iscritto, almeno 7 giorni prima dell'incarico all'Amministratore Delegato;
- nel valutare la richiesta, l'organo ricevente verifica che l'incarico, per tipologia di soggetto che lo conferisce, durata o natura dell'attività da svolgere, non comprometta il buon andamento dell'attività aziendale e non favorisca interessi contrapposti a quelli della Società;
- gli incarichi autorizzati ai dipendenti sono pubblicati nella specifica sezione del sito Società trasparente;
- il dipendente è tenuto, inoltre, a comunicare formalmente alla Società anche l'attribuzione di incarichi gratuiti.



## **19. IL REGOLAMENTO DEL RESPONSABILE DELLA PREVENZIONE DELLA CORRUZIONE**

---

Il Responsabile della prevenzione della corruzione e della trasparenza costituisce una figura chiave del sistema di trattamento del rischio di corruzione. A tale figura la normativa assegna alcuni importanti compiti il cui corretto assolvimento permette di rafforzare l'efficacia del sistema di controllo preventivo.

Il presente regolamento, che costituisce parte integrante del Piano triennale di prevenzione della corruzione e della trasparenza, è volto a disciplinare una serie di aspetti chiave, necessari per assicurare l'efficace svolgimento delle funzioni e dei compiti del RPCT.

### **19.1. Identificazione e durata**

In applicazione del comma 7 dell'art. 1 della Legge 190 del 2012, il Consiglio di Amministrazione di A.E.S. Fano Distribuzione Gas ha identificato il Responsabile della prevenzione della corruzione e della trasparenza nella figura del Presidente, in quanto privo di deleghe gestionali.

La delibera ANAC n. 1134 dell'8 novembre 2017 precisa che le funzioni del RPCT dovrebbero essere affidate a uno dei dirigenti della Società. *“Nelle sole ipotesi in cui la società sia priva di dirigenti o questi siano in numero così limitato da dover essere assegnati esclusivamente allo svolgimento di compiti gestionali nelle aree a rischio corruttivo, circostanze che potrebbero verificarsi in strutture organizzative di ridotte dimensioni, il RPCT potrà essere individuato in un profilo non dirigenziale che garantisca comunque le idonee competenze in materia di organizzazione e conoscenza della normativa sulla prevenzione della corruzione (...) In ultima istanza, e solo in circostanze eccezionali, il RPCT potrà coincidere con un amministratore, purché privo di deleghe gestionali”*.

Il Consiglio di Amministrazione di AES FANO ha ritenuto che, nel caso specifico, siano effettivamente sussistenti delle circostanze eccezionali. In considerazione anche delle ridotte dimensioni aziendali in termini di organico, la Società non ha dirigenti. I soggetti potenzialmente dotati di competenze potenzialmente idonee sono impegnati nello svolgimento di compiti gestionali in aree a rischio corruttivo. Si ritiene, dunque, che la scelta di un amministratore non esecutivo privo di deleghe gestionali possa garantire la necessaria autonomia e indipendenza al soggetto nominato a ricoprire il ruolo di RPCT.

All'atto di nomina del Responsabile l'Organo Amministrativo, preso atto della dichiarazione rilasciata dal Presidente circa il possesso dei requisiti soggettivi per la nomina a RPCT, considera sussistente il presupposto della "condotta integerrima" di quest'ultimo.

## **19.2. Le funzioni ed i compiti**

Le funzioni ed i compiti del RPCT previsti dal quadro normativo vigente sono numerosi. Di seguito si riportano quelli principali, rinviando per un'analisi di dettaglio alla normativa e alle delibere ANAC in materia (in particolare la delibera n. 840/2018):

- a) l'elaborazione della proposta di piano;
- b) la definizione di procedure appropriate per selezionare e formare i dipendenti destinati ad operare in settori particolarmente esposti alla corruzione;
- c) la verifica dell'efficace attuazione del piano e la sua idoneità. In particolare, tale verifica comprende la vigilanza sul funzionamento e sull'osservanza del Piano;
- d) la proposta di modifiche al piano in caso di accertamento di significative violazioni o di mutamenti dell'organizzazione;
- e) l'individuazione del personale da inserire nei percorsi di formazione sui temi dell'etica e della legalità;
- f) la predisposizione entro il 15 dicembre di ogni anno (ovvero altra data indicata dall'ANAC) di una relazione recante i risultati dell'attività svolta, da pubblicare sul sito Web dell'azienda.

Inoltre, ai sensi del D. Lgs. 39/2013 rientrano tra i compiti del RPCT:

- g) la cura, anche attraverso le disposizioni del piano anticorruzione, che nell'azienda, siano rispettate le disposizioni del citato decreto sulla inconfiribilità e incompatibilità degli incarichi;
- h) la contestazione all'interessato dell'esistenza o dell'insorgere delle situazioni di inconfiribilità o incompatibilità di cui al decreto 39/2013. In particolare:
  - con specifico riferimento alle fattispecie di inconfiribilità il RPCT effettua la contestazione anche all'organo che ha conferito l'incarico, dichiara la nullità della nomina e valuta l'eventuale applicazione delle misure inibitorie nei confronti degli

autori della nomina, ai sensi dell'art. 18 del D.lgs. 39/2013, previo accertamento della relativa colpevolezza;

- riguardo alle ipotesi di incompatibilità, decorsi 15 giorni dalla contestazione all'interessato, in assenza di una opzione da parte di quest'ultimo, vengono dichiarati, su proposta del RPCT, la decadenza della nomina e la risoluzione del contratto di lavoro subordinato o autonomo;

- i) la segnalazione di casi di possibili violazioni delle disposizioni del presente decreto all'Autorità nazionale anticorruzione, all'Autorità garante della concorrenza e del mercato ai fini dell'esercizio delle funzioni di cui alla legge 20 luglio 2004, n. 215, nonché alla Corte dei conti, per l'accertamento di eventuali responsabilità amministrative.

Tra gli altri compiti del RPCT il cui svolgimento appare necessario per adempiere correttamente alle funzioni previste dalla normativa rientrano:

- j) la ricezione delle informazioni dai referenti del Responsabile della prevenzione della corruzione e della trasparenza in merito al verificarsi di situazioni di rischio, all'attuazione delle misure di prevenzione della corruzione, al manifestarsi di fatti di corruzione avvenuti o tentati e di qualsiasi altro evento che i referenti segnalano al RPCT;
- k) la ricezione delle segnalazioni da parte del personale dell'azienda o di soggetti esterni nell'ambito del meccanismo del whistleblowing;
- l) lo svolgimento di un'analisi per comprendere le ragioni/cause in base alle quali si sono verificati eventuali scostamenti tra gli obiettivi di performance riferibili al piano di prevenzione della corruzione ed i risultati conseguiti;
- m) in caso di segnalazione di fatti di natura corruttiva, l'esercizio di poteri istruttori, consistenti nell'acquisizione di atti e documenti e nell'audizione di dipendenti ai fini di una più chiara ricostruzione dei dati oggetto della segnalazione; l'esercizio di tali poteri non si estende all'accertamento di responsabilità né allo svolgimento di controlli di legittimità e di regolarità amministrativa;
- n) l'individuazione delle misure correttive da inserire nel Piano anche in coordinamento con i referenti del Responsabile della prevenzione della corruzione e della trasparenza.

### **19.3. Poteri e mezzi**

Nello svolgimento dei compiti assegnati, il RPCT ha accesso senza limitazioni alle informazioni aziendali per le attività di indagine, analisi e controllo.

Il RPCT ha l'autorità di accedere a tutti gli atti aziendali, riservati e non, pertinenti con l'attività di controllo ed in particolare:

- alla documentazione prodotta da A.E.S. Fano Distribuzione Gas nel corso dei processi strumentali e di supporto;
- alla documentazione relativa ai contratti attivi e passivi;
- alle informazioni e ai dati relativi al personale aziendale e più in generale qualunque tipo di informazione o dati aziendali anche se classificati "confidenziale", fermo rimanendo il rispetto della normativa di legge in materia di "privacy";
- ai dati e alle transazioni contabili e finanziarie;
- alle procedure aziendali, ai regolamenti organizzativi e altra documentazione che disciplina il funzionamento della Società;
- ai piani, budget, previsioni e più in generale piani e rendiconti economico-finanziari a breve, medio, lungo termine.

Nel caso di controlli inerenti la sfera dei dati personali e/o sensibili, il RPCT individua le migliori modalità per la salvaguardia della riservatezza degli stessi, in ottemperanza alla normativa vigente in ambito privacy.

Il RPCT ha l'autorità di accedere fisicamente alle aree che sono oggetto di verifica, intervistando quindi direttamente il personale aziendale e, ove necessario, conducendo accertamenti dell'esistenza di determinate informazioni o del patrimonio aziendale. Il RPCT può inoltre procedere ad audizione del personale dell'azienda.

I controlli sulle misure specifiche del piano che il RPCT deve svolgere sono indicati analiticamente nella Parte speciale D) del presente Piano.

## **20. PROGRAMMA PER LA TRASPARENZA E L'INTEGRITÀ**

---

Il presente documento definisce le linee guida per permettere a A.E.S. Fano Distribuzione Gas di ottemperare alle disposizioni contenute nella legge 190/2012, nel D. Lgs. 33/2013, nel Piano Nazionale Anticorruzione e nelle delibere adottate dall'ANAC in materia di Trasparenza.

In ottemperanza al quadro normativo vigente, la società ha adottato il Programma Triennale per la Trasparenza e l'Integrità (PTTI) che ha la finalità di disciplinare i seguenti aspetti:

- il contenuto e la tipologia di dati e di informazioni da pubblicare;
- le modalità di pubblicazione on line dei dati e le tempistiche per il loro aggiornamento;
- i referenti interni deputati alla predisposizione delle informazioni da pubblicare;
- lo strumento dell'accesso civico.

Per ottemperare alle norme suddette, la società ha costituito nel proprio sito Internet una sezione denominata “Società Trasparente”, in cui sono pubblicate le informazioni richieste dalle norme in questione e dalle Delibere dell'ANAC. In ottemperanza alle Linee Guide definite dall'ANAC per la predisposizione del PTTI questa sezione è raggiungibile tramite link dall'home page per favorire l'accesso e la consultazione da parte di chiunque interessato.

### **20.1. Ambito di applicazione**

Sulla base delle disposizioni del D. Lgs. 33/2013 e della legge 190/2012 (così come modificati dal D. Lgs. 97/2016), e delle specificazioni contenute nelle delibere dell'ANAC (in particolare la delibera n. 1134/2017), alle società in controllo pubblico, quale A.E.S. Fano Distribuzione Gas, si applica la medesima disciplina in materia di trasparenza prevista per le pubbliche amministrazioni, con riguardo sia all'organizzazione sia all'attività svolta, “in quanto compatibile”.

### **20.2. I soggetti responsabili**

Nel caso di A.E.S. Fano Distribuzione Gas i Soggetti e le Unità organizzative direttamente coinvolte nell'attuazione delle disposizioni del PTTI sono costituiti da:

- Responsabile della prevenzione della corruzione e della trasparenza;

- Referenti per la trasmissione dei dati, costituiti dai responsabili delle unità organizzative che devono predisporre e trasmettere i dati;
- Responsabile del sito web (attualmente coincidente con la figura del RPCT).

Oltre ai soggetti sopra citati si sottolinea la necessità di assicurare un coordinamento tra il RPCT e il DPO, al fine di assicurare che le informazioni pubblicate sul sito non violino la normativa in materia di privacy.

Si riporta di seguito una breve descrizione dei compiti dei soggetti suddetti.

#### *Responsabile della prevenzione della corruzione e della trasparenza*

Ai sensi di quanto previsto dall'art. 43 del D. Lgs. 33/2013 il Responsabile svolge stabilmente un'attività di controllo sull'adempimento da parte della Società degli obblighi di pubblicazione previsti dalla normativa vigente, assicurando la completezza, la chiarezza e l'aggiornamento delle informazioni pubblicate, nonché segnalando al Consiglio di Amministrazione e all'Autorità Nazionale Anticorruzione, i casi di mancato o ritardato adempimento degli obblighi di pubblicazione previsti dalla normativa. Al fine di assicurare il costante e tempestivo aggiornamento del sito internet aziendale il RPCT ha predisposto delle schede sulla trasparenza, inviate a ciascun referente indicato nella tabella di cui al paragrafo successivo.

Il Responsabile controlla e assicura, inoltre, la regolare attuazione dell'accesso civico sulla base di quanto stabilito dal D. Lgs. 33/2013.

Il Responsabile, infine, segnala i casi di inadempimento o di adempimento parziale degli obblighi in materia di pubblicazione previsti dalla normativa vigente, al Responsabile risorse umane, ai fini dell'eventuale attivazione del procedimento disciplinare da definire in relazione alla gravità dei fatti accertati.

#### *Referenti per la trasmissione dei dati*

I referenti per la trasmissione dei dati sono costituiti dai responsabili delle varie aree aziendali di seguito individuati che devono garantire il tempestivo e regolare flusso delle informazioni da pubblicare, ai fini del rispetto dei termini stabiliti dalla legge. I referenti inviano, con le tempistiche definite nella tabella 2, i dati aggiornati al RPCT.

#### *Responsabile del sito web*

Il Responsabile del sito web cura la struttura e l'aggiornamento della sezione del sito “Società Trasparente” e procede alla pubblicazione on line dei dati aziendali trasmessi dai referenti.

### **20.3. Informazioni soggette alla pubblicazione**

Nella tabella seguente si riporta l'elenco delle categorie informative soggette alla pubblicazione indicando per ciascuna tipologia:

- il riferimento normativo;
- la sezione e sotto-sezione del sito Internet di A.E.S. Fano Distribuzione Gas in cui è pubblicata l'informazione;
- il referente interno;
- la periodicità dell'aggiornamento della sezione del sito;
- la scadenza del flusso di dati aggiornato per il referente interno;
- i tempi di monitoraggio della pubblicazione dei dati sul sito internet aziendale da parte del RPCT.

**Tabella 3 - Informazioni soggette alla pubblicazione**

<b>Riferimento normativo</b>	<b>Sezione (livello 1)</b>	<b>Sotto-sezione (livello 2)</b>	<b>Denominazione del singolo obbligo</b>	<b>Periodicità aggiornamento</b>	<b>Scadenza flusso dati per referente</b>	<b>Periodicità monitoraggio RPCT</b>	
Art. 10, c. 8, lett. a), D. Lgs. 33/2013	<b>Disposizioni generali</b>	Piano triennale per la prevenzione della corruzione e della trasparenza	Piano triennale per la prevenzione della corruzione e della trasparenza	Annuale	Annuale (entro il 31 gennaio di ogni anno)	Annuale (entro 10 giorni dalla scadenza del flusso per il referente)	
Art. 12, c. 1, 2, D. Lgs. 33/2013		Atti generali	Riferimenti normativi su organizzazione e attività	Riferimenti normativi su organizzazione e attività	Tempestivo	Trimestrale (entro 20 giorni dalla fine del trimestre solare)	Trimestrale (entro 10 giorni dalla scadenza del flusso per il referente)
			Atti amministrativi generali	Atti amministrativi generali	Tempestivo	Trimestrale (entro 20 giorni dalla fine del trimestre solare)	Trimestrale (entro 10 giorni dalla scadenza del flusso per il referente)
			Documenti di programmazione strategico-gestionale	Documenti di programmazione strategico-gestionale	Tempestivo	Trimestrale (entro 20 giorni dalla fine del trimestre solare)	Trimestrale (entro 10 giorni dalla scadenza del flusso per il referente)
			Codice di condotta e codice etico	Codice di condotta e codice etico	Tempestivo	Trimestrale (entro 20 giorni dalla fine del trimestre solare)	Trimestrale (entro 10 giorni dalla scadenza del flusso per il referente)
Art. 13, c. 1, lett. a) Art. 14, D. Lgs. 33/2013	<b>Organizzazione</b>	Titolari di incarichi politici, di amministrazione, di direzione o di governo	Titolari di incarichi di amministrazione, di direzione o di governo di cui all'art. 14, co. 1-bis, del d.lgs. n. 33/2013 se non attribuiti a titolo gratuito	Tempestivo/Entr o 3 mesi dalla nomina/Annuale	Trimestrale (entro 20 giorni dalla fine del trimestre solare)/ Entro 3 mesi dalla nomina / Annuale (entro 20 giorni dalla disponibilità della dichiarazione dei redditi)	Trimestrale/Annuale (entro 10 giorni dalla scadenza del flusso per il referente)	



Riferimento normativo	Sezione (livello 1)	Sotto-sezione (livello 2)	Denominazione del singolo obbligo	Periodicità aggiornamento	Scadenza flusso dati per referente	Periodicità monitoraggio RPCT
			Titolari di incarichi di amministrazione, di direzione o di governo di cui all'art. 14, co. 1-bis, del d.lgs. n. 33/2013 se non attribuiti a titolo gratuito CESSATI dall'incarico	Nessuno/Entro 3 mesi dalla cessazione dell'incarico	Entro 3 mesi dalla cessazione dell'incarico	Trimestrale (entro 20 giorni dalla fine del trimestre solare)
Art. 47, D. Lgs. 33/2013		Sanzioni per mancata comunicazione dei dati	Sanzioni per mancata o incompleta comunicazione dei dati da parte dei titolari di incarichi politici, di amministrazione, di direzione o di governo	Tempestivo	Trimestrale (entro 20 giorni dalla fine del trimestre solare)	Trimestrale (entro 10 giorni dalla scadenza del flusso per il referente)
Art. 13, c. 1, lett. b), D. Lgs. 33/2013		Articolazione degli uffici	Articolazione degli uffici	Tempestivo	Trimestrale (entro 20 giorni dalla fine del trimestre solare)	Trimestrale (entro 10 giorni dalla scadenza del flusso per il referente)
Art. 13, c. 1, lett. c), D. Lgs. 33/2013	Organigramma		Tempestivo	Trimestrale (entro 20 giorni dalla fine del trimestre solare)	Trimestrale (entro 10 giorni dalla scadenza del flusso per il referente)	
Art. 13, c. 1, lett. d), D. Lgs. 33/2013		Telefono e posta elettronica	Telefono e posta elettronica	Tempestivo	Trimestrale (entro 20 giorni dalla fine del trimestre solare)	Trimestrale (entro 10 giorni dalla scadenza del flusso per il referente)
Art. 15-bis, D. Lgs. 33/2013 Art. 53, c. 14,	<b>Consulenti e collaboratori</b>	Titolari di incarichi di collaborazione o consulenza	Incarichi di collaborazione, consulenza, professionali	Entro 30 giorni dal conferimento dell'incarico	Entro 30 giorni dal conferimento dell'incarico	Trimestrale (entro 20 giorni dalla fine del trimestre solare)

Riferimento normativo	Sezione (livello 1)	Sotto-sezione (livello 2)	Denominazione del singolo obbligo	Periodicità aggiornamento	Scadenza flusso dati per referente	Periodicità monitoraggio RPCT
D. Lgs. 165/2001						
Art. 14, D. Lgs. 33/2013 Art. 20, c. 3, D. Lgs. 39/2013	<b>Personale</b>	Incarico di Direttore Generale	Incarichi di direttore generale	Tempestivo/Entro 3 mesi dalla nomina/Annuale	Trimestrale (entro 20 giorni dalla fine del trimestre solare)/ Entro 3 mesi dalla nomina / Annuale (entro 20 giorni dalla disponibilità della dichiarazione dei redditi)	Trimestrale/Annuale (entro 10 giorni dalla scadenza del flusso per il referente)
Art. 47, co. 1 D. Lgs. 33/2013			Sanzioni per mancata o incompleta comunicazione dei dati da parte dei titolari di incarico di direttore generale	Annuale (non oltre il 30 marzo)	Annuale (non oltre il 30 marzo)	Annuale (entro 10 giorni dalla scadenza del flusso per il referente)
Art. 14, D. Lgs. 33/2013 Art. 20, c. 3, D. Lgs. 39/2013		Titolari di incarichi dirigenziali	Incarichi dirigenziali	Tempestivo/ Annuale	Trimestrale (entro 20 giorni dalla fine del trimestre solare)/ Annuale (non oltre il 30 marzo)	Trimestrale/Annuale (entro 10 giorni dalla scadenza del flusso per il referente)
Art. 14, D. Lgs. 33/2013		Dirigenti cessati	Dirigenti cessati dal rapporto di lavoro	Nessuno/Entro 3 mesi dalla cessazione dell'incarico	Entro 3 mesi dalla cessazione dell'incarico	Trimestrale (entro 20 giorni dalla fine del trimestre solare)

Riferimento normativo	Sezione (livello 1)	Sotto-sezione (livello 2)	Denominazione del singolo obbligo	Periodicità aggiornamento	Scadenza flusso dati per referente	Periodicità monitoraggio RPCT
Artt. 16 e 17, D. Lgs. 33/2013		Dotazione organica	Personale in servizio	Annuale	Annuale (entro 30 gg. dall'approvazione del bilancio da parte dell'assemblea)	Annuale (entro 10 giorni dalla scadenza del flusso per il referente)
			Costo personale	Annuale	Annuale (entro 30 gg. dall'approvazione del bilancio da parte dell'assemblea)	Annuale (entro 10 giorni dalla scadenza del flusso per il referente)
Tassi di assenza		Tassi di assenza trimestrali	Trimestrale	Trimestrale (entro 20 giorni dalla fine del trimestre solare)	Trimestrale (entro 10 giorni dalla scadenza del flusso per il referente)	
Incarichi conferiti e autorizzati ai dipendenti (dirigenti e non dirigenti)		Incarichi conferiti e autorizzati ai dipendenti (dirigenti e non dirigenti)	Tempestivo	Trimestrale (entro 20 giorni dalla fine del trimestre solare)	Trimestrale (entro 10 giorni dalla scadenza del flusso per il referente)	
Contrattazione collettiva		Contrattazione collettiva	Tempestivo	Trimestrale (entro 20 giorni dalla fine del trimestre solare)	Trimestrale (entro 10 giorni dalla scadenza del flusso per il referente)	
Art. 21, c. 2, D. Lgs. 33/2013		Contrattazione integrativa	Contratti integrativi	Tempestivo	Trimestrale (entro 20 giorni dalla fine del trimestre solare)	Trimestrale (entro 10 giorni dalla scadenza del flusso per il referente)
			Costi contratti integrativi	Annuale	Annuale (entro 30 gg. dall'approvazione del bilancio da parte dell'assemblea)	Annuale (entro 10 giorni dalla scadenza del flusso per il referente)
Art. 16, c. 3, D. Lgs. 33/2013						
Art. 18, D. Lgs. 33/2013 Art. 53, c. 14, D. Lgs. 165/2001						
Art. 21, c. 1, D. Lgs. 33/2013 Art. 47, c. 8, D. Lgs. 165/2001						

<b>Riferimento normativo</b>	<b>Sezione (livello 1)</b>	<b>Sotto-sezione (livello 2)</b>	<b>Denominazione del singolo obbligo</b>	<b>Periodicità aggiornamento</b>	<b>Scadenza flusso dati per referente</b>	<b>Periodicità monitoraggio RPCT</b>
Art. 19, co. 2 e 3, D. Lgs. 175/2016	<b>Selezione del personale</b>	Reclutamento del personale	Criteri e modalità	Tempestivo	Trimestrale (entro 20 giorni dalla fine del trimestre solare)	Trimestrale (entro 10 giorni dalla scadenza del flusso per il referente)
Art. 19, D. Lgs. 33/2013 Art. 1, co. 16, lett. d), L. 190/2012			Avvisi di selezione	Tempestivo	Tempestivo (al momento del verificarsi dell'evento)	Trimestrale (entro 20 giorni dalla fine del trimestre solare)
Art. 20, c. 1, D. Lgs. 33/2013	<b>Performance</b>	Ammontare complessivo dei premi	Premialità	Tempestivo	Trimestrale (entro 20 giorni dalla fine del trimestre solare)	Trimestrale (entro 10 giorni dalla scadenza del flusso per il referente)
Art. 22, D. Lgs. 33/2013	<b>Enti controllati</b>	Società partecipate	Dati società partecipate	Annuale	Annuale (entro il 31 gennaio di ogni anno)	Annuale (entro 10 giorni dalla scadenza del flusso per il referente)
Art. 22, c. 1, lett. d-bis, D. Lgs. 33/2013			Provvedimenti	Tempestivo	Trimestrale (entro 20 giorni dalla fine del trimestre solare)	Trimestrale (entro 10 giorni dalla scadenza del flusso per il referente)
Art. 22, D. Lgs. 33/2013		Enti di diritto privato controllati	Enti di diritto privato controllati	Annuale	Annuale (entro il 31 gennaio di ogni anno)	Annuale (entro 10 giorni dalla scadenza del flusso per il referente)
Art. 22, c. 1, lett. d), D. Lgs. 33/2013		Rappresentazione grafica	Rappresentazione grafica	Annuale	Annuale (entro il 31 gennaio di ogni anno)	Annuale (entro 10 giorni dalla scadenza del flusso per il referente)
Art. 35, D. Lgs. 33/2013	<b>Attività e procedimenti</b>	Tipologie di procedimento	Tipologie di procedimento	Tempestivo	Trimestrale (entro 20 giorni dalla fine del trimestre solare)	Trimestrale (entro 10 giorni dalla scadenza del flusso per il referente)

Riferimento normativo	Sezione (livello 1)	Sotto-sezione (livello 2)	Denominazione del singolo obbligo	Periodicità aggiornamento	Scadenza flusso dati per referente	Periodicità monitoraggio RPCT	
Art. 37, c. 1, D. Lgs. 33/2013 Art. 1, co. 32, L. 190/2012	<b>Bandi di gara e contratti</b>	Informazioni sulle singole procedure in formato tabellare	Dati previsti dall'articolo 1, comma 32, della legge 6 novembre 2012, n. 190 Informazioni sulle singole procedure	Tempestivo/Annuale	Trimestrale (entro 20 giorni dalla fine del trimestre solare) / Annuale (entro il 31 gennaio di ogni anno)	Trimestrale/Annuale (entro 10 giorni dalla scadenza del flusso per il referente)	
Art. 37, c. 2, D. Lgs. 33/2013 D. Lgs. 50/2016		Atti delle amministrazioni aggiudicatrici e degli enti aggiudicatori distintamente per ogni procedura	Atti delle amministrazioni aggiudicatrici e degli enti aggiudicatori distintamente per ogni procedura	Atti relativi alla programmazione di lavori, opere, servizi e forniture	Tempestivo	Tempestivo (al momento del verificarsi dell'evento)	Trimestrale (entro 20 giorni dalla fine del trimestre solare)
			Atti relativi alla programmazione di lavori, opere, servizi e forniture	Tempestivo	Tempestivo (al momento del verificarsi dell'evento)	Trimestrale (entro 20 giorni dalla fine del trimestre solare)	
			Atti relativi alle procedure per l'affidamento di appalti pubblici di servizi, forniture, lavori e opere, di concorsi pubblici di progettazione, di concorsi di idee e di concessioni. Compresi quelli tra enti nell'ambito del settore pubblico di cui all'art. 5 del dlgs n. 50/2016	Tempestivo	Tempestivo (al momento del verificarsi dell'evento)	Trimestrale (entro 20 giorni dalla fine del trimestre solare)	
			Provvedimento che determina le esclusioni dalla procedura di affidamento e le ammissioni all'esito delle	Tempestivo	Tempestivo (al momento del verificarsi dell'evento)	Trimestrale (entro 20 giorni dalla fine del trimestre solare)	

Riferimento normativo	Sezione (livello 1)	Sotto-sezione (livello 2)	Denominazione del singolo obbligo	Periodicità aggiornamento	Scadenza flusso dati per referente	Periodicità monitoraggio RPCT
			valutazioni dei requisiti soggettivi, economico-finanziari e tecnico-professionali			
			Composizione della commissione giudicatrice e i curricula dei suoi componenti	Tempestivo	Tempestivo (al momento del verificarsi dell'evento)	Trimestrale (entro 20 giorni dalla fine del trimestre solare)
			Contratti	Tempestivo	Tempestivo (al momento del verificarsi dell'evento)	Trimestrale (entro 20 giorni dalla fine del trimestre solare)
			Resoconti della gestione finanziaria dei contratti al termine della loro esecuzione	Tempestivo	Tempestivo (al momento del verificarsi dell'evento)	Trimestrale (entro 20 giorni dalla fine del trimestre solare)
Art. 26, c. 1, D. Lgs. 33/2013	<b>Sovvenzioni, contributi, sussidi, vantaggi economici</b>	Criteri e modalità	Criteri e modalità	Tempestivo	Trimestrale (entro 20 giorni dalla fine del trimestre solare)	Trimestrale (entro 10 giorni dalla scadenza del flusso per il referente)
Art. 26, c. 2, D. Lgs. 33/2013 Art. 27, D. Lgs. 33/2013		Atti di concessione	Atti di concessione	Tempestivo	Trimestrale (entro 20 giorni dalla fine del trimestre solare)	Trimestrale (entro 10 giorni dalla scadenza del flusso per il referente)
Art. 29, c. 1, D. Lgs. 33/2013	<b>Bilanci</b>	Bilancio	Bilancio di esercizio	Annuale	Annuale (entro 30 gg. dall'approvazione del bilancio da	Annuale (entro 10 giorni dalla scadenza del flusso per il referente)

Riferimento normativo	Sezione (livello 1)	Sotto-sezione (livello 2)	Denominazione del singolo obbligo	Periodicità aggiornamento	Scadenza flusso dati per referente	Periodicità monitoraggio RPCT
Art. 1, c. 15, L. 190/2012					parte dell'assemblea)	
Art. 19, co. 5, 6 e 7, D. Lgs. 175/2016		Provvedimenti	Obiettivi sul complesso delle spese di funzionamento	Tempestivo	Trimestrale (entro 20 giorni dalla fine del trimestre solare)	Trimestrale (entro 10 giorni dalla scadenza del flusso per il referente)
Art. 30, D. Lgs. 33/2013	<b>Beni immobili e gestione patrimonio</b>	Patrimonio immobiliare	Patrimonio immobiliare	Tempestivo	Trimestrale (entro 20 giorni dalla fine del trimestre solare)	Trimestrale (entro 10 giorni dalla scadenza del flusso per il referente)
		Canoni di locazione o affitto	Canoni di locazione o affitto	Tempestivo	Trimestrale (entro 20 giorni dalla fine del trimestre solare)	Trimestrale (entro 10 giorni dalla scadenza del flusso per il referente)
Delibera ANAC	<b>Controlli e rilievi</b>	Organo di controllo che svolge le funzioni di OIV	Organo di controllo che svolge le funzioni di OIV	Tempestivo	Trimestrale (entro 20 giorni dalla fine del trimestre solare)	Trimestrale (entro 10 giorni dalla scadenza del flusso per il referente)
			Atti dell'organo di controllo che svolge le funzioni di OIV	Annuale	Annuale (in relazione a delibera ANAC)	Annuale (entro 10 giorni dalla scadenza stabilita dalla delibera ANAC)
Art. 31, D. Lgs. 33/2013	<b>sull'amministrazione</b>	Organi di revisione amministrativa e contabile	Relazioni degli organi di revisione amministrativa e contabile	Tempestivo	Trimestrale (entro 20 giorni dalla fine del trimestre solare)	Trimestrale (entro 10 giorni dalla scadenza del flusso per il referente)
		Corte dei conti	Rilievi Corte dei conti	Tempestivo	Trimestrale (entro 20 giorni dalla fine del trimestre solare)	Trimestrale (entro 10 giorni dalla scadenza del flusso per il referente)
Art. 32, c. 1, D. Lgs. n. 33/2013	<b>Servizi erogati</b>	Carta dei servizi e standard di qualità	Carta dei servizi e standard di qualità	Tempestivo	Trimestrale (entro 20 giorni dalla fine del trimestre solare)	Trimestrale (entro 10 giorni dalla scadenza del flusso per il referente)
Artt. 1 e 4, D. Lgs. n. 198/200		Class action	Class action	Tempestivo	Trimestrale (entro 20 giorni dalla	Trimestrale (entro 10 giorni dalla scadenza

Riferimento normativo	Sezione (livello 1)	Sotto-sezione (livello 2)	Denominazione del singolo obbligo	Periodicità aggiornamento	Scadenza flusso dati per referente	Periodicità monitoraggio RPCT
					fine del trimestre solare)	del flusso per il referente)
Art. 32, D. Lgs. 33/2013 Art. 1, c. 15, L. 190/2012		Costi contabilizzati	Costi contabilizzati	Annuale	Annuale (entro 30 gg. dall'approvazione del bilancio da parte dell'assemblea)	Annuale (entro 10 giorni dalla scadenza del flusso per il referente)
Art. 41, c. 6, D. Lgs. 33/2013		Liste di attesa	Liste di attesa	NA	NA	NA
Art. 7 co. 3 d.lgs. 82/2005 modificato dall'art. 8 co. 1 del d.lgs. 179/16		Servizi in rete	Risultati delle indagini sulla soddisfazione da parte degli utenti rispetto alla qualità dei servizi in rete e statistiche di utilizzo dei servizi in rete	NA	NA	NA
Art. 4-bis, c. 2, D. Lgs. 33/2013		Dati sui pagamenti	Dati sui pagamenti	Trimestrale	Trimestrale (entro 20 giorni dalla fine del trimestre solare)	Trimestrale (entro 10 giorni dalla scadenza del flusso per il referente)
Art. 33, D. Lgs. 33/2013 Decreto Ministeriale n. 265 del 14.11.2014	<b>Pagamenti</b>	Indicatore di tempestività dei pagamenti	Indicatore di tempestività dei pagamenti	Trimestrale/Annuale	Trimestrale (entro 20 giorni dalla fine del trimestre solare) / Annuale (entro 30 giorni dall'approvazione del bilancio)	Trimestrale/Annuale (entro 10 giorni dalla scadenza del flusso per il referente)
Ammontare complessivo dei debiti			Annuale	Annuale (entro 30 giorni dall'approvazione del bilancio)	Annuale (entro 10 giorni dalla scadenza del flusso per il referente)	



Riferimento normativo	Sezione (livello 1)	Sotto-sezione (livello 2)	Denominazione del singolo obbligo	Periodicità aggiornamento	Scadenza flusso dati per referente	Periodicità monitoraggio RPCT
		IBAN e pagamenti informatici	IBAN e pagamenti informatici	Tempestivo	Trimestrale (entro 20 giorni dalla fine del trimestre solare)	Trimestrale (entro 10 giorni dalla scadenza del flusso per il referente)
Art. 38, c. 2 e 2 bis d.lgs. n. 33/2013 Art. 21 co.7 d.lgs. n. 50/2016 Art. 29 d.lgs. n. 50/2016	<b>Opere pubbliche</b>	Atti di programmazione delle opere pubbliche	Atti di programmazione delle opere pubbliche	Tempestivo	Trimestrale (entro 20 giorni dalla fine del trimestre solare)	Trimestrale (entro 10 giorni dalla scadenza del flusso per il referente)
Art. 38, D. Lgs. 33/2013		Tempi costi e indicatori di realizzazione delle opere pubbliche	Tempi, costi unitari e indicatori di realizzazione delle opere pubbliche in corso o completate	Tempestivo	Trimestrale (entro 20 giorni dalla fine del trimestre solare)	Trimestrale (entro 10 giorni dalla scadenza del flusso per il referente)
Art. 40, D. Lgs. 33/2013	<b>Informazioni ambientali</b>	Informazioni ambientali	Informazioni ambientali	Tempestivo	Trimestrale (entro 20 giorni dalla fine del trimestre solare)	Trimestrale (entro 10 giorni dalla scadenza del flusso per il referente)
			Stato dell'ambiente	Tempestivo	Trimestrale (entro 20 giorni dalla fine del trimestre solare)	Trimestrale (entro 10 giorni dalla scadenza del flusso per il referente)
			Fattori inquinanti	Tempestivo	Trimestrale (entro 20 giorni dalla fine del trimestre solare)	Trimestrale (entro 10 giorni dalla scadenza del flusso per il referente)

Riferimento normativo	Sezione (livello 1)	Sotto-sezione (livello 2)	Denominazione del singolo obbligo	Periodicità aggiornamento	Scadenza flusso dati per referente	Periodicità monitoraggio RPCT
			Misure incidenti sull'ambiente e relative analisi di impatto	Tempestivo	Trimestrale (entro 20 giorni dalla fine del trimestre solare)	Trimestrale (entro 10 giorni dalla scadenza del flusso per il referente)
			Misure a protezione dell'ambiente e relative analisi di impatto	Tempestivo	Trimestrale (entro 20 giorni dalla fine del trimestre solare)	Trimestrale (entro 10 giorni dalla scadenza del flusso per il referente)
			Relazioni sull'attuazione della legislazione	Tempestivo	Trimestrale (entro 20 giorni dalla fine del trimestre solare)	Trimestrale (entro 10 giorni dalla scadenza del flusso per il referente)
			Stato della salute e della sicurezza umana	Tempestivo	Trimestrale (entro 20 giorni dalla fine del trimestre solare)	Trimestrale (entro 10 giorni dalla scadenza del flusso per il referente)
Art. 10, D. Lgs. 33/2013	Altri contenuti	Prevenzione della corruzione	Piano triennale per la prevenzione della corruzione e della trasparenza	Annuale	Annuale (entro il 31 gennaio di ogni anno)	Annuale (entro 10 giorni dalla scadenza del flusso per il referente)
Art. 43, D. Lgs. 33/2013			Responsabile della prevenzione della corruzione e della trasparenza	Tempestivo	Tempestivo (entro 20 giorni dalla modifica del dato)	Trimestrale (entro 20 giorni dalla fine del trimestre solare)
Art. 1, c. 3, L. 190/2012			Relazione del Responsabile della prevenzione della corruzione e della trasparenza	Annuale	Annuale (entro il 15 dicembre di ogni anno)	Annuale (entro 10 giorni dalla scadenza del flusso per il referente)
Art. 18, c. 5, D. Lgs. 39/2013			Atti di accertamento delle violazioni	Trimestrale	Trimestrale (entro 20 giorni dalla fine del trimestre solare)	Trimestrale (entro 10 giorni dalla scadenza del flusso per il referente)

Riferimento normativo	Sezione (livello 1)	Sotto-sezione (livello 2)	Denominazione del singolo obbligo	Periodicità aggiornamento	Scadenza flusso dati per referente	Periodicità monitoraggio RPCT
Art. 5, c. 1, d.lgs. n. 33/2013 / Art. 2, c. 9-bis, l. 241/90	<b>Altri contenuti</b>	Accesso civico	Accesso civico "semplice" concernente dati, documenti e informazioni soggetti a pubblicazione obbligatoria	Trimestrale	Trimestrale (entro 20 giorni dalla fine del trimestre solare)	Trimestrale (entro 10 giorni dalla scadenza del flusso per il referente)
Art. 5, c. 2, d.lgs. n. 33/2013			Accesso civico "generalizzato" concernente dati e documenti ulteriori rispetto a quelli oggetto di pubblicazione obbligatoria	Trimestrale	Trimestrale (entro 20 giorni dalla fine del trimestre solare)	Trimestrale (entro 10 giorni dalla scadenza del flusso per il referente)
Linee guida Anac FOIA (del. 1309/2016)			Registro degli accessi	Semestrale	Semestrale (entro 20 giorni dalla fine del trimestre solare)	Semestrale (entro 10 giorni dalla scadenza del flusso per il referente)
Art. 53, c. 1 bis, d.lgs. 82/2005 modificato dall'art. 43 del d.lgs. 179/16	<b>Altri contenuti</b>	Accessibilità e Catalogo dei dati, metadati e banche dati	NA	NA	NA	NA

## 20.4. Disposizioni generali

Nella sezione del sito “*Piano triennale per la prevenzione della corruzione e della trasparenza*” la Società pubblica le presenti Misure organizzative per la prevenzione della corruzione e per la trasparenza (link alla sotto-sezione Altri contenuti/Prevenzione della corruzione).

Nella sezione del sito “*Atti generali*” vengono pubblicati i seguenti dati e informazioni:

- referimenti normativi su organizzazione e attività: riferimenti normativi con i relativi link alle norme di legge statale pubblicate nella banca dati “Normativa” che regolano l’organizzazione e l’attività della Società;
- atti amministrativi generali: statuto, atti di indirizzo dei soci, regolamenti aziendali che dispongono sull’organizzazione;
- documenti di programmazione strategico-gestionale: obiettivi strategici in materia di prevenzione della corruzione e della trasparenza ovvero link alla sotto-sezione “*Altri contenuti - Prevenzione della corruzione*”;
- codice di condotta e codice etico: Codice etico e di comportamento aziendale.

## 20.5. Organizzazione

Nella sezione del sito “*Titolari di incarichi politici, di amministrazione, di direzione o di governo*” sono pubblicati, per l’Organo Amministrativo, i seguenti dati:

- a) l'atto di nomina, con l’indicazione della durata dell’incarico;
- b) il curriculum vitae;
- c) i compensi di qualsiasi natura connessi all'assunzione della carica;
- d) gli importi di viaggi di servizio e missioni pagati con fondi pubblici;
- e) i dati relativi all'assunzione di altre cariche, presso enti pubblici o privati, e relativi compensi a qualsiasi titolo corrisposti;
- f) i dati relativi ad altri eventuali incarichi con oneri a carico della finanza pubblica con l’indicazione dei compensi spettanti;
- g) la dichiarazione concernente diritti reali su beni immobili e su beni mobili iscritti in pubblici registri, azioni di società, quote di partecipazione a società, esercizio di funzioni di amministratore o di sindaco di società, con l'apposizione della formula «sul mio onore

affermo che la dichiarazione corrisponde al vero». Analoga dichiarazione deve essere resa per il coniuge non separato e i parenti entro il secondo grado, ove gli stessi vi consentano (NB: dando eventualmente evidenza del mancato consenso);

h) la copia dell'ultima dichiarazione dei redditi soggetti all'imposta sui redditi delle persone fisiche. Analoga dichiarazione deve essere resa per il coniuge non separato e i parenti entro il secondo grado, ove gli stessi vi consentano (NB: dando eventualmente evidenza del mancato consenso);

i) la dichiarazione resa ai sensi del D.lgs. 39/2013.

I dati sopra citati devono essere pubblicati entro tre mesi dalla nomina.

Le informazioni di cui alla lettera g) vanno presentate una sola volta, entro 3 mesi dalla nomina, e annualmente deve essere pubblicata un'attestazione concernente le variazioni della situazione patrimoniale intervenute nell'anno precedente e la copia dell'ultima dichiarazione dei redditi.

Per quanto attiene le dichiarazioni rese ai sensi del D.lgs. 39/2013, la dichiarazione di inconfiribilità deve essere pubblicata entro 3 mesi dalla nomina, mentre quella di incompatibilità con cadenza annuale.

Le altre informazioni devono essere aggiornate tempestivamente a seguito di eventuali variazioni.

Ai sensi dell'art. 4 della legge 441/1982, espressamente richiamato dall'art. 14, co. 1, lett. f) del D. Lgs. 33/2013, entro tre mesi successivi alla cessazione dell'incarico, gli amministratori sono tenuti a depositare una dichiarazione concernente le variazioni della situazione patrimoniale intervenute dopo l'ultima attestazione. Detta dichiarazione è pubblicata tempestivamente sul sito della Società. Sono invece rimosse dal sito, ai sensi dell'art. 14, co. 2, D. Lgs. 33/2013, la prima dichiarazione patrimoniale e le successive variazioni rese da parte dell'interessato nel corso dell'incarico.

Ad eccezione delle informazioni concernenti la situazione patrimoniale, come sopra chiarito, i dati di cui all'art. 14, co. 1 del D. Lgs. 33/2013, sono pubblicati per i tre anni successivi alla cessazione dell'incarico, unitamente alla dichiarazione della variazione patrimoniale e alla dichiarazione dei redditi rese successivamente alla cessazione, come sopra specificato. Decorsi detti termini, i dati e i documenti sono accessibili ai sensi dell'art. 5 del D. Lgs. 33/2013, ovvero mediante istanza di accesso civico generalizzato. Le dichiarazioni patrimoniali e reddituali rese dal coniuge non separato e dai parenti entro il secondo grado, ove gli stessi abbiano acconsentito alla pubblicazione, rimangono pubblicate solo fino alla cessazione dell'incarico e possono essere anche esse oggetto di istanza di accesso civico generalizzato.

Nella sezione “*Sanzioni per mancata comunicazione dei dati*” la Società pubblica gli eventuali provvedimenti di erogazione di sanzioni amministrative pecuniarie a carico del responsabile della mancata comunicazione, per la mancata o incompleta comunicazione delle informazioni e dei dati di cui all’art. 14, D. Lgs. 33/2013, concernenti la situazione patrimoniale complessiva del titolare dell’incarico (di Organo Amministrativo) al momento dell’assunzione della carica, la titolarità di imprese, le partecipazioni azionarie proprie, del coniuge e dei parenti entro il secondo grado di parentela, nonché tutti i compensi cui dà diritto l’assunzione della carica.

Nella sezione del sito “*Articolazione degli uffici*” la Società pubblica l’articolazione degli uffici, le competenze di ciascun ufficio e il nome dei Responsabili dei singoli uffici. In tale sezione viene inoltre pubblicata un’illustrazione in forma semplificata dell’organizzazione, mediante l’organigramma.

Nella sezione “*Telefono e posta elettronica*” viene pubblicato l’elenco dei numeri di telefono di riferimento della Società, nonché delle caselle di posta elettronica istituzionali e delle caselle di posta elettronica certificata dedicate.

## 20.6. Consulenti e collaboratori

Per gli incarichi di collaborazione, di consulenza o incarichi professionali, inclusi quelli arbitrali, le informazioni da indicare, nella sezione “*Titolari di incarichi di collaborazione o consulenza*”, sono riepilogate nella seguente tabella.

**Tabella 4 - Informazioni su consulenti e collaboratori**

<b>Estremi dell’atto di conferimento dell’incarico</b>	<b>Nominativo consulente/co collaboratore</b>	<b>Oggetto, durata e ragione dell’incarico</b>	<b>Curriculum vitae</b>	<b>Compensi, comunque denominati, relativi al rapporto di consulenza o di collaborazione, nonché agli incarichi professionali, inclusi quelli arbitrali<sup>2</sup></b>	<b>Tipo di procedura seguita per la selezione del contraente e il numero dei partecipanti alla procedura</b>	<b>Dichiarazione assenza di conflitto d’interessi</b>

<sup>2</sup> I compensi devono essere pubblicati al lordo di oneri sociali e fiscali del collaboratore e consulente.

Le informazioni sopra citate sono pubblicate entro trenta giorni dal conferimento degli incarichi e per i due anni successivi alla loro cessazione.

All'interno di tale sotto-sezione sono pubblicati i dati relativi agli incarichi e alle consulenze che non siano riconducibili al "Contratto di appalto di servizi" assoggettato alla disciplina dettata nel codice dei contratti (D. Lgs. 50/2016). In quest'ultimo caso i dati saranno pubblicati nella sotto-sezione "*Bandi di gara e contratti*".

## **20.7. Personale**

Nella sezione del sito "*Incarico di Direttore Generale*" sono riportati, per la posizione di Direttore Generale, i seguenti dati:

- a) i dati dell'incarico, quali data, durata e oggetto;
- b) il curriculum vitae;
- c) i compensi di qualsiasi natura connessi all'assunzione dell'incarico (con specifica evidenza delle eventuali componenti variabili o legate alla valutazione del risultato);
- d) i dati relativi all'assunzione di altre cariche, presso enti pubblici o privati, e relativi compensi a qualsiasi titolo corrisposti;
- e) i dati relativi ad altri eventuali incarichi con oneri a carico della finanza pubblica con l'indicazione dei compensi spettanti;
- f) la dichiarazione concernente diritti reali su beni immobili e su beni mobili iscritti in pubblici registri, azioni di società, quote di partecipazione a società, esercizio di funzioni di amministratore o di sindaco di società, con l'apposizione della formula «sul mio onore affermo che la dichiarazione corrisponde al vero». Analoga dichiarazione deve essere resa per il coniuge non separato e i parenti entro il secondo grado, ove gli stessi vi consentano (NB: dando eventualmente evidenza del mancato consenso);
- g) la copia dell'ultima dichiarazione dei redditi soggetti all'imposta sui redditi delle persone fisiche. Analoga dichiarazione deve essere resa per il coniuge non separato e i parenti entro il secondo grado, ove gli stessi vi consentano (NB: dando eventualmente evidenza del mancato consenso);
- h) le dichiarazioni rese ai sensi del D.lgs. 39/2013;
- i) l'ammontare complessivo degli emolumenti percepiti a carico della finanza pubblica.

I dati sopra citati devono essere pubblicati entro tre mesi dalla nomina.

Le informazioni di cui alla lettera g) vanno presentate una sola volta, entro 3 mesi dalla nomina, e annualmente deve essere pubblicata un'attestazione concernente le variazioni della situazione patrimoniale intervenute nell'anno precedente e la copia dell'ultima dichiarazione dei redditi.

Per quanto attiene le dichiarazioni rese ai sensi del D.lgs. 39/2013, la dichiarazione di inconferibilità deve essere pubblicata entro 3 mesi dalla nomina, mentre quella di incompatibilità con cadenza annuale.

I dati di cui alla lettera j) vanno pubblicati annualmente (non oltre il 30 marzo).

Le altre informazioni devono essere aggiornate tempestivamente a seguito di eventuali variazioni.

Ai sensi dell'art. 4 della legge 441/1982, espressamente richiamato dall'art. 14, co. 1, lett. f) del D. Lgs. 33/2013, entro tre mesi successivi alla cessazione dell'incarico, il Direttore Generale è tenuto a depositare una dichiarazione concernente le variazioni della situazione patrimoniale intervenute dopo l'ultima attestazione. Detta dichiarazione è pubblicata tempestivamente sul sito della Società. Sono invece rimosse dal sito, ai sensi dell'art. 14, co. 2, D. Lgs. 33/2013, la prima dichiarazione patrimoniale e le successive variazioni rese da parte dell'interessato nel corso dell'incarico.

Ad eccezione delle informazioni concernenti la situazione patrimoniale, come sopra chiarito, i dati di cui all'art. 14, co. 1 del D. Lgs. 33/2013, sono pubblicati per i tre anni successivi alla cessazione dell'incarico, unitamente alla dichiarazione della variazione patrimoniale e alla dichiarazione dei redditi rese successivamente alla cessazione, come sopra specificato. Decorsi detti termini, i dati e i documenti sono accessibili ai sensi dell'art. 5 del D. Lgs. 33/2013, ovvero mediante istanza di accesso civico generalizzato. Le dichiarazioni patrimoniali e reddituali rese dal coniuge non separato e dai parenti entro il secondo grado, ove gli stessi abbiano acconsentito alla pubblicazione, rimangono pubblicate solo fino alla cessazione dell'incarico e possono essere anche esse oggetto di istanza di accesso civico generalizzato.

In tale sezione la Società pubblica, inoltre, gli eventuali provvedimenti di erogazione di sanzioni amministrative pecuniarie a carico del responsabile della mancata comunicazione, per la mancata o incompleta comunicazione delle informazioni e dei dati di cui all'art. 14, D. Lgs. 33/2013, concernenti la situazione patrimoniale complessiva del titolare dell'incarico (Direttore Generale) al momento dell'assunzione della carica, la titolarità di imprese, le partecipazioni azionarie proprie, del coniuge e dei parenti entro il secondo grado di parentela, nonché tutti i compensi cui dà diritto l'assunzione della carica.



Nella sezione del sito “*Titolari di incarichi dirigenziali*” la Società pubblica, per le posizioni di Dirigente, le seguenti informazioni:

- a) i dati dell’incarico, quali data, durata e oggetto;
- b) il curriculum vitae;
- c) i compensi di qualsiasi natura connessi all'assunzione dell’incarico (con specifica evidenza delle eventuali componenti variabili o legate alla valutazione del risultato);
- d) gli importi di viaggi di servizio e missioni pagati con fondi pubblici;
- e) i dati relativi all'assunzione di altre cariche, presso enti pubblici o privati, e relativi compensi a qualsiasi titolo corrisposti;
- f) i dati relativi ad altri eventuali incarichi con oneri a carico della finanza pubblica con l’indicazione dei compensi spettanti;
- g) la dichiarazione resa ai sensi del D.lgs. 39/2013;
- h) l’ammontare complessivo degli emolumenti percepiti a carico della finanza pubblica.

I dati sopra citati devono essere pubblicati entro tre mesi dalla nomina.

I dati di cui alla lettera h) vanno pubblicati annualmente (non oltre il 30 marzo).

Per quanto attiene le dichiarazioni rese ai sensi del D.lgs. 39/2013, la dichiarazione di inconfiribilità deve essere pubblicata entro 3 mesi dalla nomina, mentre quella di incompatibilità con cadenza annuale.

Le altre informazioni devono essere aggiornate tempestivamente a seguito di eventuali variazioni.

Nella sezione in oggetto è necessario specificare quali siano le informazioni relative a dirigenti cessati.

Nella sezione “*Dirigenti cessati*” viene inserito un link alla sezione “*Titolari di incarichi dirigenziali*”.

Nella sezione del sito “*Dotazione organica*” sono pubblicati:

- i dati relativi alla dotazione organica (numero del personale a tempo indeterminato e determinato in servizio);
- i dati relativi al costo complessivo del personale a tempo indeterminato in servizio;
- i dati relativi al costo complessivo del personale a tempo determinato in servizio.

Nella sezione del sito “*Tassi di assenza*” sono pubblicati i dati relativi ai tassi di assenza del personale. Come indicato nella circolare del Dipartimento della Funzione Pubblica nella circolare n. 3/09, il totale delle assenze comprende tutte le tipologie di assenza retribuite e non retribuite previste dai CCNL e dalle normative vigenti (malattia, ferie, permessi, aspettativa, congedo obbligatorio, ecc...).

Nella sezione del sito “*Incarichi conferiti e autorizzati ai dipendenti (dirigenti e non dirigenti)*” è pubblicato l’elenco degli incarichi conferiti o autorizzati a ciascun dipendente, con l’indicazione dell’oggetto, della durata e del compenso spettante per ogni incarico. Le informazioni vengono pubblicate nel seguente formato tabellare.

**Tabella 5 - Incarichi extra istituzionali**

Oggetto dell’incarico	Durata dell’incarico	Compenso spettante per l’incarico

Nella sezione del sito “*Contrattazione collettiva*”, sarà reso disponibile il Contratto nazionale di categoria di riferimento del personale di A.E.S. Fano Distribuzione Gas. Nella sezione “*Contrattazione integrativa*” vengono pubblicati gli eventuali contratti integrativi stipulati e le specifiche informazioni sui costi della trattazione integrativa.

## **20.8. Selezione del personale**

La società pubblica, nella sezione “*Reclutamento del personale*” le seguenti informazioni:

- criteri e modalità: regolamentazione per il reclutamento del personale;
- avvisi di selezione: per ciascuna procedura selettiva vengono pubblicati l’avviso di selezione, i criteri di selezione e gli esiti della selezione.

## **20.9. Performance**

Nella sezione del sito “*Ammontare complessivo dei premi*” sono pubblicati i criteri di distribuzione dei premi al personale e l’ammontare aggregato dei premi effettivamente distribuiti.

## 20.10. Enti controllati

Nelle sezioni del sito “*Società partecipate*” la Società pubblica l’elenco delle Società di cui A.E.S. Fano Distribuzione Gas detiene direttamente quote di partecipazione anche minoritaria, con l’indicazione dell’entità, delle funzioni attribuite e delle attività svolte in loro favore o delle attività di servizio pubblico affidate. Per ciascuna Società sono pubblicati, in formato tabellare, i seguenti dati:

- a) ragione sociale;
- b) misura della partecipazione di A.E.S. Fano Distribuzione Gas;
- c) durata dell’impegno;
- d) onere complessivo a qualsiasi titolo gravante per l’anno sul bilancio della Società;
- e) numero di rappresentanti della Società negli organi di governo e trattamento economico complessivo a ciascuno di essi spettante;
- f) risultati di bilancio degli ultimi tre esercizi finanziari;
- g) incarichi di amministratore dell’ente e relativo trattamento economico complessivo;
- h) dichiarazione sulla insussistenza di una delle cause di inconferibilità dell’incarico ai sensi del D. Lgs. 39/2013 (link al sito della società);
- i) dichiarazione sulla insussistenza di una delle cause di incompatibilità al conferimento dell’incarico ai sensi del D. Lgs. 39/2013 (link al sito della società);
- j) collegamento con i siti istituzionali delle società partecipate.

In tale sezione sono pubblicati, inoltre, i provvedimenti in materia di costituzione di società a partecipazione pubblica, acquisto di partecipazioni in società già costituite, gestione delle partecipazioni pubbliche, alienazione di partecipazioni sociali, quotazione di società a controllo pubblico in mercati regolamentati e razionalizzazione periodica delle partecipazioni pubbliche, previsti dal D. Lgs. 175/2016.

Questi ultimi dati e la dichiarazione di cui alla lettera h) vanno pubblicati tempestivamente. Per le altre informazioni la tempistica di aggiornamento è annuale.

Nella sezione “*Enti di diritto privato controllati*” la Società pubblica l’elenco degli enti di diritto privato, comunque denominati, in controllo, con l’indicazione delle funzioni attribuite e delle attività svolte in favore di A.E.S. Fano Distribuzione Gas o delle attività di servizio pubblico affidate. Per ciascun Ente sono pubblicati, in formato tabellare, i seguenti dati:

- a) ragione sociale;
- b) misura della partecipazione di A.E.S. Fano Distribuzione Gas;
- c) durata dell'impegno;
- d) onere complessivo a qualsiasi titolo gravante per l'anno sul bilancio della Società;
- e) numero di rappresentanti della Società negli organi di governo e trattamento economico complessivo a ciascuno di essi spettante;
- f) risultati di bilancio degli ultimi tre esercizi finanziari;
- g) incarichi di amministratore dell'ente e relativo trattamento economico complessivo;
- h) dichiarazione sulla insussistenza di una delle cause di inconferibilità dell'incarico ai sensi del D. Lgs. 39/2013 (link al sito della società);
- i) dichiarazione sulla insussistenza di una delle cause di incompatibilità al conferimento dell'incarico ai sensi del D. Lgs. 39/2013 (link al sito della società);
- j) collegamento con i siti istituzionali degli enti di diritto privato controllati.

La dichiarazione di cui alla lettera h) va pubblicata tempestivamente. Per le altre informazioni la tempistica di aggiornamento è annuale.

Nella sezione "*Rappresentazione grafica*" viene pubblicata una rappresentazione che evidenzia i rapporti tra A.E.S. Fano Distribuzione Gas e le società partecipate/enti di diritto privato controllati.

## **20.11. Attività e procedimenti**

Nella sezione "*Tipologie di procedimento*" vengono pubblicate, per gli eventuali procedimenti amministrativi gestiti dalla Società, le seguenti informazioni:

- a) breve descrizione del procedimento con indicazione dei riferimenti normativi utili;
- b) le unità organizzative responsabili dell'istruttoria;
- c) l'ufficio del procedimento, con i recapiti telefonici e la casella di posta elettronica istituzionale;
- d) ove diverso, l'ufficio competente del provvedimento finale, con il nome del responsabile, il recapito telefonico e l'indirizzo e-mail;
- e) la modalità con cui ottenere informazioni relative ai procedimenti;
- f) il termine di conclusione del procedimento (eventualmente se la conclusione si attua con il silenzio assenso dell'interessato e ogni altro termine procedimentale rilevante);

- g) gli strumenti di tutela amministrativa e giurisdizionale riconosciuti dalla legge in favore dell'interessato, nel corso del procedimento nei confronti del provvedimento finale ovvero nei casi di adozione del provvedimento oltre il termine predeterminato per la sua conclusione e i modi per attivarli;
- h) il link di accesso al servizio online;
- i) le modalità per effettuare eventuali pagamenti necessari;
- j) il nome del soggetto a cui è attribuito, in caso di inerzia, il potere sostitutivo, nonché le modalità con cui attivare tale potere, il recapito telefonico e l'indirizzo email;
- k) per i procedimenti a istanza di parte, gli atti e i documenti da allegare all'istanza e la modulistica necessaria, compresi i fac-simile per le autocertificazioni e gli uffici ai quali rivolgersi per informazioni, orari e modalità di accesso con indicazione degli indirizzi, recapiti telefonici e caselle di posta elettronica istituzionale a cui presentare le istanze.

## 20.12. Bandi di gara e contratti

Nella sezione del sito "Informazioni sulle singole procedure" sono pubblicate, per i singoli procedimenti di scelta del contraente per l'affidamento di lavori, forniture e servizi, le informazioni riepilogate nella tabella seguente.

Tabella 6 - Affidamenti di lavori, beni e servizi

CIG	Struttura proponente	Oggetto del bando	Procedura di scelta del contraente	Elenco degli operatori invitati a presentare offerte / Numero di offerenti che hanno partecipato al procedimento	Aggiudicatario	Importo di aggiudicazione	Tempi di completamento dell'opera, servizio o fornitura	Importo delle somme liquidate

Si riporta nel seguito il dettaglio della tipologia di dati da pubblicare:

- CIG: codice identificativo di gara rilasciato dall'Autorità. Nel caso in cui non sussista l'obbligo di acquisizione del CIG il campo deve essere ugualmente compilato con il valore 0000000000 (dieci zeri);
- struttura proponente: codice fiscale e denominazione della Società;
- oggetto del bando: oggetto della procedura di scelta del contraente;

- procedura di scelta del contraente: procedura di scelta del contraente per l'affidamento di lavori, forniture e servizi, anche se posta in essere in deroga alle procedure ordinarie;
- elenco degli operatori invitati a presentare offerte: elenco degli operatori economici partecipanti alla procedura di scelta del contraente. Per ciascun soggetto partecipante la Società specifica il codice fiscale, la ragione sociale e il ruolo, in caso di partecipazione in associazioni con altri soggetti;
- aggiudicatario: elenco degli operatori risultati aggiudicatari della procedura di scelta del contraente. Per ciascun soggetto aggiudicatario la Società specifica il codice fiscale, la ragione sociale e il ruolo, in caso di partecipazione in associazioni con altri soggetti;
- importo di aggiudicazione: importo di aggiudicazione al lordo degli oneri di sicurezza, e delle ritenute da operare per legge e al netto dell'IVA;
- tempi di completamento dell'opera, servizio o fornitura: data di effettivo inizio lavori, servizi o forniture e data di ultimazione;
- importo delle somme liquidate: importo complessivo, al lordo degli oneri di sicurezza e delle ritenute operate per legge e al netto dell'IVA, delle somme liquidate dalla stazione appaltante annualmente, da aggiornare di anno in anno fino alla conclusione del contratto.

Entro il 31 gennaio di ogni anno la Società pubblica in tabelle riassuntive rese liberamente scaricabili in formato digitale standard aperto le informazioni di cui alla tabella precedente riferite alle procedure di affidamento avviate nel corso dell'anno precedente, anche se in pendenza di aggiudicazione (fermo restando il rispetto del principio di segretezza delle offerte) e alle procedure i cui contratti di affidamento sono in corso di esecuzione nel periodo considerato o i cui dati hanno subito modifiche e/o aggiornamenti.

Come previsto dalla Delibera ANAC 39/2016, gli obblighi di pubblicazione di cui sopra riguardano tutti i procedimenti di scelta del contraente, a prescindere dall'acquisizione del CIG o dello smart CIG, dal fatto che la scelta del contraente sia avvenuta all'esito di un confronto concorrenziale o con affidamenti in economia o diretti e della preventiva pubblicazione di un bando o di una lettera di invito. Ai sensi dell'art. 1, comma 26, della l. 190/2012, detti obblighi di pubblicazione si applicano anche ai procedimenti posti in essere in deroga alle procedure ordinarie.

Nella sezione del sito *"Atti delle amministrazioni aggiudicatrici e degli enti aggiudicatori distintamente per ogni procedura"* sono pubblicati gli atti e le informazioni oggetto di pubblicazione ai sensi del decreto legislativo 18 aprile 2016, n. 50 e s.m.i.

## 20.13. Sovvenzioni, contributi, sussidi, vantaggi economici

Nella sezione del sito “*Criteri e modalità*” sono pubblicati gli atti con i quali sono determinati i criteri e le modalità cui la Società deve attenersi per la concessione di sovvenzioni, contributi, sussidi ed ausili finanziari e l’attribuzione di vantaggi economici di qualunque genere a persone ed enti pubblici e privati.

Nella sezione del sito “*Atti di concessione*” pubblicati gli atti di concessione delle sovvenzioni, contributi, sussidi e ausili finanziari alle imprese e comunque di vantaggi economici di qualunque genere a persone ed enti pubblici e privati di importo superiore a 1.000,00 (mille) euro nel corso dell'anno solare al medesimo beneficiario.

Per agevolare la consultazione, le informazioni in oggetto dovranno essere pubblicate secondo il formato tabellare riportato nel seguito.

Tabella 7 - Sovvenzioni, contributi e sussidi

Beneficiario		Importo	Norma alla base dell’attribuzione	Ufficio responsabile	Modalità per individuazione beneficiario	Link al progetto selezionato e al curriculum del soggetto incaricato
Ragione sociale	Codice fiscale/partita IVA					

## 20.14. Bilanci

Nella sezione del sito “*Bilancio*” sono pubblicati i dati relativi al bilancio consuntivo di ciascun anno, redatto secondo gli artt. 2423 e seguenti del codice civile corredato dalla Relazione sulla gestione e depositato presso il competente Registro delle imprese della Camera di Commercio al fine di assicurare la piena comprensibilità ed accessibilità.

Nella sezione “*Provvedimenti*” sono pubblicati:

- i provvedimenti dei soci che fissano obiettivi specifici, annuali e pluriennali, sul complesso delle spese di funzionamento, incluse quelle per il personale;

- i provvedimenti con cui la Società garantisce il concreto perseguimento degli obiettivi specifici, annuali e pluriennali, sul complesso delle spese di funzionamento, fissati dai soci.

## **20.15. Beni immobili e gestione patrimonio**

La Società pubblica, nella sezione “*Patrimonio immobiliare*”, le informazioni identificative degli immobili posseduti e detenuti (è consentita la pubblicazione dei dati in forma aggregata, indicando il numero degli immobili, per particolari e adeguatamente motivate ragioni di sicurezza).

La Società pubblica inoltre, nella sezione “*Canoni di locazione o affitto*”, i canoni di locazione o di affitto versati o percepiti (è consentita la pubblicazione dei dati in forma aggregata, indicando il totale dei canoni di locazione o di affitto versati o percepiti, per particolari e adeguatamente motivate ragioni di sicurezza).

## **20.16. Controlli e rilievi sull'amministrazione**

Nella sezione “*Organo di controllo che svolge le funzioni di OIV*” sono pubblicati i nominati dei componenti dell'Organismo di Vigilanza ex D. Lgs. 231/2001, nonché l'attestazione compilata da quest'ultimo sull'assolvimento degli obblighi di pubblicazione da parte della Società.

Nella sezione “*Organi di revisione amministrativa e contabile*” sono pubblicate le relazioni degli organi di revisione amministrativa e contabile al bilancio di esercizio.

Nella sezione “*Corte dei Conti*” sono pubblicati tutti i rilievi della Corte dei conti ancorché non recepiti riguardanti l'organizzazione e l'attività della Società.

## **20.17. Servizi erogati**

Nella sezione del sito “*Carta dei servizi e standard di qualità*” la Società pubblica la carta dei servizi o documento contenente gli standard di qualità dei servizi pubblici prestati.

Nella sezione del sito “*Class action*” la Società pubblica:



- le notizie degli eventuali ricorsi in giudizio proposti da titolari di interessi giuridicamente rilevanti ed omogenei al fine di ripristinare la corretta erogazione di un servizio;
- la sentenza di definizione in giudizio;
- le misure adottate in ottemperanza alla sentenza.

Nella sezione del sito “*Costi contabilizzati*” la Società pubblica i costi contabilizzati dei servizi erogati agli utenti, sia finali che intermedi, e il relativo andamento nel tempo.

Nella sezione del sito “*Liste di attesa*” la Società specifica la non applicabilità di tale sezione alla specifica realtà organizzativa, essendo tali dati riservati ad aziende che erogano prestazioni per conto del SSN.

Nella sezione del sito “*Servizi in rete*” la Società specifica la non applicabilità di tale sezione alla specifica realtà organizzativa, essendo tali dati riservati a Società inserite nel conto economico consolidato della pubblica amministrazione come individuate dall'Istituto nazionale di statistica (ISTAT).

## **20.18. Pagamenti**

Nella sezione “*Dati sui pagamenti*” la Società pubblica, in formato tabellare, i dati sui propri pagamenti in relazione alla tipologia di spesa sostenuta, all’ambito temporale di riferimento e ai beneficiari.

Nella sezione del sito “*Indicatore di tempestività dei pagamenti*” sono riportati indicatori (annuali e trimestrali) relativi ai tempi medi di pagamento per gli acquisti di beni, servizi e forniture effettuati da A.E.S. Fano Distribuzione Gas. Gli indicatori di cui al presente comma sono elaborati secondo le modalità definite dall’art. 19 del Decreto Ministeriale n. 265 del 14/11/2014, di cui si riporta un estratto:

“... 3. *L'indicatore di tempestività dei pagamenti di cui ai commi 1 e 2 del presente articolo è calcolato come la somma, per ciascuna fattura emessa a titolo corrispettivo di una transazione commerciale, dei giorni effettivi intercorrenti tra la data di scadenza della fattura o richiesta*

*equivalente di pagamento e la data di pagamento ai fornitori moltiplicata per l'importo dovuto, rapportata alla somma degli importi pagati nel periodo di riferimento.*

*4. Ai fini del presente decreto e del calcolo dell'indicatore si intende per:*

*a. "transazione commerciale", i contratti, comunque denominati, tra imprese e pubbliche amministrazioni, che comportano, in via esclusiva o prevalente, la consegna di merci o la prestazione di servizi contro il pagamento di un prezzo;*

*b. "giorni effettivi", tutti i giorni da calendario, compresi i festivi;*

*c. "data di pagamento", la data di trasmissione dell'ordinativo di pagamento in tesoreria;*

*d. "data di scadenza", i termini previsti dall'art. 4 del decreto legislativo 9 ottobre 2002, n. 231, come modificato dal decreto legislativo 9 novembre 2012, n. 192;*

*e. "importo dovuto", la somma da pagare entro il termine contrattuale o legale di pagamento, comprese le imposte, i dazi, le tasse o gli oneri applicabili indicati nella fattura o nella richiesta equivalente di pagamento.*

*5. Sono esclusi dal calcolo i periodi in cui la somma era inesigibile essendo la richiesta di pagamento oggetto di contestazione o contenzioso. “*

In tale sezione è pubblicato, inoltre, con cadenza annuale, l'ammontare complessivo dei debiti e il numero delle imprese creditrici.

Nella sezione “*IBAN e pagamenti informatici*” la Società pubblica i dati e le informazioni di cui all'articolo 5 del D. Lgs. 82/2005 (codici IBAN identificativi del conto di pagamento tramite i quali i soggetti versanti possono effettuare pagamenti mediante bonifico bancario o postale, ovvero gli identificativi del conto corrente postale sul quale i soggetti versanti possono effettuare i pagamenti mediante bollettino postale, nonché i codici identificativi del pagamento da indicare obbligatoriamente per il versamento).

## **20.19. Opere pubbliche**

Nell'ipotesi di realizzazione di opere pubbliche:

- a) nella sezione del sito “*Atti di programmazione delle opere pubbliche*”, la Società inserisce un link alla sotto-sezione “*Bandi di gara e contratti*”);

b) nella sezione del sito “*Tempi costi e indicatori di realizzazione delle opere pubbliche*” la Società pubblica:

- le informazioni relative ai tempi e agli indicatori di realizzazione delle opere pubbliche in corso o completate;
- le informazioni relative ai costi unitari di realizzazione delle opere pubbliche in corso o completate.

## **20.20. Informazioni ambientali**

Nella sezione del sito “*Informazioni ambientali*” la Società pubblica le informazioni ambientali di cui all’articolo 2, comma 1, lettera a), del D. Lgs. 195/2005, che detiene ai fini delle proprie attività, nonché le relazioni di cui all’articolo 10 del medesimo decreto legislativo.

In particolare, l’articolo 2, comma 1, lettera a), del D. Lgs. 195/2005 dispone quanto segue:

*“1. Ai fini del presente decreto s'intende per:*

*a) «informazione ambientale»: qualsiasi informazione disponibile in forma scritta, visiva, sonora, elettronica od in qualunque altra forma materiale concernente:*

*1) lo stato degli elementi dell'ambiente, quali l'aria, l'atmosfera, l'acqua, il suolo, il territorio, i siti naturali, compresi gli igrotopi, le zone costiere e marine, la diversità biologica ed i suoi elementi costitutivi, compresi gli organismi geneticamente modificati, e, inoltre, le interazioni tra questi elementi;*

*2) fattori quali le sostanze, l'energia, il rumore, le radiazioni od i rifiuti, anche quelli radioattivi, le emissioni, gli scarichi ed altri rilasci nell'ambiente, che incidono o possono incidere sugli elementi dell'ambiente, individuati al numero 1);*

*3) le misure, anche amministrative, quali le politiche, le disposizioni legislative, i piani, i programmi, gli accordi ambientali e ogni altro atto, anche di natura amministrativa, nonché' le attività che incidono o possono incidere sugli elementi e sui fattori dell'ambiente di cui ai numeri 1) e 2), e le misure o le attività finalizzate a proteggere i suddetti elementi;*

*4) le relazioni sull'attuazione della legislazione ambientale;*

5) *le analisi costi-benefici ed altre analisi ed ipotesi economiche, usate nell'ambito delle misure e delle attività di cui al numero 3);*

6) *lo stato della salute e della sicurezza umana, compresa la contaminazione della catena alimentare, le condizioni della vita umana, il paesaggio, i siti e gli edifici d'interesse culturale, per quanto influenzabili dallo stato degli elementi dell'ambiente di cui al punto 1) o, attraverso tali elementi, da qualsiasi fattore di cui ai punti 2) e 3)...”.*

## **20.21. Altri contenuti – Prevenzione della corruzione**

La Società si è dotata delle presenti Misure organizzative per la prevenzione della corruzione e per la trasparenza integrative di quelle adottate ai sensi del D. Lgs. 231/2001, redatte in accordo con la l. 190/2012, con le linee del Piano Nazionale Anticorruzione e delle determinate dell'ANAC, le quali saranno inserite nella sezione del sito *“Prevenzione della corruzione - Piano triennale di prevenzione della corruzione e della trasparenza”*.

La Società pubblica inoltre il nominativo e il recapito del Responsabile della prevenzione della corruzione e della trasparenza nella sezione del sito *“Prevenzione della corruzione – Responsabile della prevenzione della corruzione e della trasparenza”*.

Nella sezione del sito *“Prevenzione della corruzione – Relazione del Responsabile della prevenzione della corruzione e della trasparenza”* sarà pubblicata, inoltre, la relazione annuale del Responsabile della prevenzione della corruzione e della trasparenza, redatta entro il 15 dicembre di ogni anno, recante i risultati dell'attività svolta.

Infine, la Società pubblica, nella sezione *“Prevenzione della corruzione – Atti di accertamento delle violazioni”* gli eventuali atti di accertamento delle violazioni delle disposizioni di cui al D. Lgs. 39/2013.

## **20.22. Altri contenuti – Accesso civico**

In attuazione di quanto previsto dal D. Lgs. 33/2013, A.E.S. Fano Distribuzione Gas ha attivato l'istituto dell'accesso civico.

Secondo quanto previsto dalla norma tale istituto è finalizzato a riconoscere il diritto di chiunque di richiedere documenti, informazioni e dati oggetto di pubblicazione obbligatoria ai sensi della normativa vigente nei casi in cui la Società ne abbia ommesso la pubblicazione sul proprio sito web istituzionale. La normativa prevede, inoltre, il diritto di chiunque di accedere a dati e documenti detenuti dalla Società, ulteriori rispetto a quelli oggetto di pubblicazione obbligatoria, nel rispetto dei limiti relativi alla tutela di interessi pubblici e privati giuridicamente rilevanti (specificatamente individuati all'art. 5-bis del D. Lgs. 33/2013, introdotto dal D. Lgs. 97/2016). In particolare, l'art. 5-bis del D. Lgs. 33/2013 prevede che:

*“1. L'accesso civico di cui all'articolo 5, comma 2, è rifiutato se il diniego è necessario per evitare un pregiudizio concreto alla tutela di uno degli interessi pubblici inerenti a:*

- a) la sicurezza pubblica e l'ordine pubblico;*
- b) la sicurezza nazionale;*
- c) la difesa e le questioni militari;*
- d) le relazioni internazionali;*
- e) la politica e la stabilità finanziaria ed economica dello Stato;*
- f) la conduzione di indagini sui reati e il loro perseguimento;*
- g) il regolare svolgimento di attività ispettive.*

*2. L'accesso di cui all'articolo 5, comma 2, è altresì rifiutato se il diniego è necessario per evitare un pregiudizio concreto alla tutela di uno dei seguenti interessi privati:*

- a) la protezione dei dati personali, in conformità con la disciplina legislativa in materia;*
- b) la libertà e la segretezza della corrispondenza;*
- c) gli interessi economici e commerciali di una persona fisica o giuridica, ivi compresi la proprietà intellettuale, il diritto d'autore e i segreti commerciali.*

*3. Il diritto di cui all'articolo 5, comma 2, è escluso nei casi di segreto di Stato e negli altri casi di divieti di accesso o divulgazione previsti dalla legge, ivi compresi i casi in cui l'accesso è subordinato dalla disciplina vigente al rispetto di specifiche condizioni, modalità o limiti, inclusi quelli di cui all'articolo 24, comma 1, della legge n. 241 del 1990...”.*

Al fine di fornire indicazioni in merito alle modalità di invio delle richieste di accesso civico e gli Uffici competenti la Società predispone apposito Regolamento interno (considerato a tutti gli effetti

parte integrante del Presente Piano), pubblicato sul sito internet aziendale, sezione “*Altri contenuti – Accesso civico*”.

In tale sezione viene inoltre pubblicato l’elenco delle richieste di accesso (atti, semplice e generalizzato) con indicazione dell’oggetto e della data della richiesta nonché del relativo esito con la data della decisione.

### **20.23. Altri contenuti – Accessibilità e catalogo dei dati, metadati e banche dati**

Nella sezione in oggetto la Società specifica la non applicabilità di tale sezione alla specifica realtà organizzativa, essendo tali dati riservati a Società inserite nel conto economico consolidato della pubblica amministrazione come individuate dall'Istituto nazionale di statistica (ISTAT).

### **20.24. Criteri generali di pubblicazione**

La pubblicazione delle informazioni riportate nelle tabelle precedenti avviene all’interno del sito web istituzionale di A.E.S. Fano Distribuzione Gas alla sezione denominata “Società trasparente”. I contenuti di tale sezione non potranno essere soggetti a restrizioni relativamente ai motori di ricerca.

Le informazioni ed i dati saranno pubblicati in formato aperto, dove per formati di dati aperti si devono intendere almeno i dati resi disponibili e fruibili on line in formati non proprietari (es. ods, csv, pdf elaborabile) a condizioni tali da permetterne il più ampio riutilizzo anche a fini statistici e la ridistribuzione senza ulteriori restrizioni d'uso, di riuso o di diffusione diverse dall'obbligo di citare la fonte e di rispettarne l'integrità.

I dati rimarranno pubblicati per un periodo di cinque anni decorrenti dal 1° gennaio dell’anno successivo a quello da cui decorre l’obbligo di pubblicazione e comunque fino a che gli atti pubblicati producono i loro effetti.