

A.E.S. FANO DISTRIBUZIONE GAS S.R.L.

**Piano triennale per la prevenzione della
corruzione e per la trasparenza
2022-2024**

**Versione approvata dal Consiglio di Amministrazione
in data 29/06/2022**

Stato delle revisioni

Rev.	Data	Causale	Approvazione
0	27/04/2022	Prima stesura	Consiglio di Amministrazione
1	29/06/2022	Introduzione della parte speciale relativa alla mappatura dei processi aziendali	Consiglio di Amministrazione

Sommario

1. INTRODUZIONE.....	7
1.1. Entrata in vigore, validità ed aggiornamenti.....	7
1.2. Obiettivi	7
1.3. Struttura del Piano.....	8
1.4. Destinatari del piano	9
2. QUADRO NORMATIVO	10
3. DESCRIZIONE DEI REATI	10
4. ASPETTI METODOLOGICI PER LA PREDISPOSIZIONE DEL PIANO.....	11
4.1. Pianificazione.....	12
4.2. Analisi e valutazione dei rischi di corruzione.....	12
4.3. Progettazione del sistema di trattamento del rischio.....	13
4.4. Stesura ed approvazione del Piano.....	14
4.5. Monitoraggio.....	14
5. ANALISI DEL CONTESTO ESTERNO	15
6. ANALISI DEL CONTESTO INTERNO	17
6.1. Profilo della Società.....	18
6.2. Analisi della struttura organizzativa	18
6.3. I sistemi di gestione.....	19
6.4. Analisi e mappatura dei processi	20
7. LE MISURE DI CARATTERE GENERALE.....	20
8. MISURE PER PROCEDIMENTI PENALI IN CORSO O CONCLUSI.....	21
9. MISURE PER LA GESTIONE DEL CONFLITTO DI INTERESSE.....	23
10. ROTAZIONE DEL PERSONALE	24
11. LE MISURE DI TRASPARENZA.....	25
12. IL CODICE ETICO E DI COMPORTAMENTO	25
13. IL SISTEMA DISCIPLINARE	26

14. IL WHISTLEBLOWING (SEGNALAZIONI)	29
14.1. Inquadramento normativo	29
14.2. Le segnalazioni	29
14.3. Le condotte illecite.....	30
14.4. Il fine di tutelare “l’interesse all’integrità della pubblica amministrazione”	30
14.5. Il nesso con il rapporto di lavoro	31
14.6. I destinatari delle segnalazioni	31
14.7. Elementi e caratteristiche della segnalazione.....	33
14.8. Trattamento delle segnalazioni anonime.....	34
14.9. Tutela del <i>whistleblower</i>	34
14.10. La gestione delle segnalazioni da parte del RPCT.....	38
15. REFERENTI PER LA PREVENZIONE	39
16. LA FORMAZIONE E LA COMUNICAZIONE.....	40
17. VERIFICA DELL’INSUSSISTENZA DI CAUSE DI INCOMPATIBILITA’ E INCONFERIBILITA’ PER GLI INCARICHI DI AMMINISTRATORE E PER GLI INCARICHI DIRIGENZIALI.....	42
18. ATTIVITA’ SUCCESSIVA ALLA CESSAZIONE DEL RAPPORTO DI LAVORO DEI DIPENDENTI PUBBLICI.....	43
19. AUTORIZZAZIONE ALLO SVOLGIMENTO DI INCARICHI EXTRA-ISITUZIONALI	44
20. IL REGOLAMENTO DEL RESPONSABILE DELLA PREVENZIONE DELLA CORRUZIONE.....	45
20.1. Identificazione e durata.....	45
20.2. Le funzioni ed i compiti	46
20.3. Poteri e mezzi.....	48
21. PARTE SPECIALE A: PROCESSI A RISCHIO E CONTROLLI PREVENTIVI IN USO	49
22. PARTE SPECIALE B: VALUTAZIONE DEL RISCHIO	61
23. PARTE SPECIALE C: LE MISURE SPECIFICHE DI FRONTEGGIAMENTO DEL RISCHIO	64

24. PARTE SPECIALE D: I CONTROLLI DEL RPCT.....	65
25. PROGRAMMA PER LA TRASPARENZA E L'INTEGRITÀ.....	68
25.1. Ambito di applicazione	68
25.2. I soggetti responsabili	68
25.3. Informazioni soggette alla pubblicazione	70
25.4. Disposizioni generali.....	83
25.5. Organizzazione.....	83
25.6. Consulenti e collaboratori	85
25.7. Personale	86
25.8. Selezione del personale.....	89
25.9. Performance	89
25.10. Enti controllati.....	90
25.11. Attività e procedimenti.....	91
25.12. Bandi di gara e contratti	92
25.13. Sovvenzioni, contributi, sussidi, vantaggi economici	94
25.14. Bilanci	94
25.15. Beni immobili e gestione patrimonio.....	95
25.16. Controlli e rilievi sull'amministrazione	95
25.17. Servizi erogati	95
25.18. Pagamenti.....	96
25.19. Opere pubbliche	97
25.20. Informazioni ambientali	98
25.21. Altri contenuti – Prevenzione della corruzione.....	99
25.22. Altri contenuti – Accesso civico	99
25.23. Altri contenuti – Accessibilità e catalogo dei dati, metadati e banche dati	101
25.24. Criteri generali di pubblicazione.....	101

1. INTRODUZIONE

Il presente Piano triennale per la prevenzione della corruzione e per la trasparenza (d'ora in avanti Piano) costituisce uno degli strumenti organizzativi e di controllo adottati da A.E.S. Fano Distribuzione Gas per prevenire la commissione della corruzione. Il documento è stato predisposto per dare attuazione alle disposizioni contenute nella Legge 190 del 2012, nel D. Lgs. 33/2013, nel Piano Nazionale Anticorruzione (nel seguito – per brevità espositiva - PNA) e nei provvedimenti dell'ANAC in materia di prevenzione della corruzione.

In data 27/04/2022 il Consiglio di Amministrazione ha provveduto alla nomina di un Responsabile della prevenzione della corruzione e della trasparenza, individuandolo nella figura del Presidente, dott. Fausto Baldarelli, che non svolge funzioni esecutive ed è privo di deleghe gestionali.

1.1. Entrata in vigore, validità ed aggiornamenti

Il presente Piano entra in vigore dalla data di approvazione del Consiglio di Amministrazione della società.

Il Piano ha una validità triennale. Ogni anno la società adotta, entro il 31 gennaio (ovvero altra data indicata dall'ANAC), il Piano per il triennio seguente, in ottemperanza a quanto previsto dall'art. 1, comma 8, della legge n. 190/2012.

Il RPCT provvede inoltre, come previsto dal comma 10 dell'art. 1 della L. 190/2012, a proporre la modifica del Piano qualora siano accertate significative violazioni delle prescrizioni in esso contenute ovvero quando intervengano mutamenti nell'organizzazione o nell'attività da questa svolta.

1.2. Obiettivi

L'attuazione del Piano risponde alla volontà di A.E.S. Fano Distribuzione Gas di promuovere lo sviluppo di condizioni di legalità, di correttezza e di trasparenza nella gestione delle attività svolte dalla Società.

A tal fine la definizione di un complesso di misure aventi lo scopo di prevenire il rischio di corruzione costituisce un'attività fondamentale per favorire l'applicazione dei suddetti principi, promuovere il corretto funzionamento della Società, tutelare la sua reputazione e la credibilità della sua azione nei confronti di molteplici interlocutori.

Il rispetto delle disposizioni contenute nel Piano da parte di tutti i soggetti che operano per conto di A.E.S. Fano Distribuzione Gas intende favorire l'attuazione di comportamenti individuali ispirati dall'etica della responsabilità ed in linea con le diverse disposizioni di legge ed i principi di corretta amministrazione.

Rientrano, inoltre, tra gli obiettivi del Piano le seguenti finalità:

- determinare, in tutti coloro che operano per conto della Società, una piena consapevolezza che il manifestarsi di fenomeni di corruzione espone la Società ad un grave rischio economico e reputazionale, oltre che produrre delle conseguenze sul piano penale a carico del soggetto che commette il reato;
- evidenziare che i comportamenti illeciti compiuti nelle aree a rischio e, più in generale, in qualsiasi attività o procedimento di A.E.S. Fano Distribuzione Gas sono fortemente condannati, poiché la Società considera tali comportamenti contrari ai suoi interessi istituzionali, irrispettosi dei principi etico-sociali oltre che delle disposizioni di legge;
- identificare, nell'ambito delle attività realizzate da A.E.S. Fano Distribuzione Gas, i processi e le aree maggiormente esposte al rischio di corruzione;
- definire, per le attività più esposte al rischio di corruzione, dei meccanismi di formazione, attuazione e controllo delle decisioni idonei a prevenire il rischio in questione;
- prevedere degli obblighi di informazione nei confronti del RPCT da parte dei referenti interni (individuati al paragrafo 15), in modo da permettere al Responsabile di monitorare i processi sensibili e di agevolarlo nel verificare l'efficace attuazione del Piano;
- favorire il monitoraggio del rispetto dei termini per la conclusione dei procedimenti previsti dalla legge o dai regolamenti da parte dei soggetti sui quali ricade la responsabilità dei procedimenti medesimi;
- sensibilizzare tutti i soggetti che operano per conto della Società ad impegnarsi attivamente e costantemente nell'attuare le misure di contenimento del rischio previste nel presente documento e nell'osservare le procedure e le regole interne;
- coordinare le misure di prevenzione della corruzione con le misure attuate per adempiere agli obblighi in materia di trasparenza previsti dal D. Lgs. 33/2013.

1.3. Struttura del Piano

Il Piano si compone di:

- 1) Una parte generale, che comprende:

- la descrizione del quadro normativo di riferimento;
- l'analisi dei reati;
- l'analisi del contesto esterno;
- l'analisi del contesto interno;
- l'individuazione delle misure di carattere generale valide per tutti i processi che caratterizzano l'attività di A.E.S. Fano Distribuzione Gas;
- il regolamento del Responsabile della prevenzione della corruzione e della trasparenza.

2) Una parte speciale, nella quale sono descritti:

- le aree, i processi e le attività a rischio, il responsabile organizzativo, la controparte coinvolta, i reati ipotizzabili e le modalità ipotetiche di commissione dei reati;
- i controlli preventivi in uso;
- il livello di esposizione al rischio;
- le misure di prevenzione specifiche da implementare, con l'indicazione dei responsabili, dei tempi definiti per l'attuazione delle stesse e degli indicatori di monitoraggio;
- i controlli che deve svolgere il RPCT.

3) Una parte relativa al programma per la trasparenza e l'integrità.

1.4. Destinatari del piano

Coerentemente con le previsioni della legge 190/2012 e del PNA sono identificati come destinatari del Piano i soggetti che operano per conto di A.E.S. Fano Distribuzione Gas, ovvero:

1. i componenti del Consiglio di Amministrazione;
2. i Responsabili delle aree in cui si articola l'organizzazione di A.E.S. Fano Distribuzione Gas;
3. il personale della società;
4. i collaboratori a vario titolo.

I Soggetti sopra indicati sono tenuti all'osservanza delle norme e delle disposizioni contenute nel Piano.

2. QUADRO NORMATIVO

Il quadro normativo di riferimento che è stato considerato per la stesura del Piano è composto dalle norme nazionali in materia di prevenzione della corruzione e della trasparenza, emanate a seguito della L. 190/2012, “*Disposizioni per la prevenzione e la repressione della corruzione e dell’illegalità nella pubblica amministrazione*”, e dai provvedimenti adottati dall’ANAC per favorire la prevenzione della corruzione.

In particolare, per la stesura del Piano per il triennio 2022-2024 si è fatto riferimento ai contenuti della delibera dell’ANAC n. 1064 del 13 novembre 2019, che ha approvato il PNA 2019.

3. DESCRIZIONE DEI REATI

Il Piano costituisce uno degli strumenti adottati dalla Società per favorire il contrasto della corruzione e promuovere la legalità dell’azione di A.E.S. Fano Distribuzione Gas, allo scopo di prevenire delle situazioni che possono provocare un malfunzionamento della Società medesima.

Il Piano è stato redatto allo scopo di favorire la prevenzione di una pluralità di reati. Nel corso dell’analisi dei rischi è stata considerata un’accezione ampia di corruzione che comprende l’intera gamma dei delitti contro la Pubblica Amministrazione disciplinati nel Titolo II, Capo I, del codice penale e, più in generale, tutte quelle situazioni in cui – a prescindere dalla rilevanza penale - emerga un malfunzionamento di A.E.S. Fano Distribuzione Gas a causa dell’uso a fini privati delle funzioni attribuite alla Società ovvero l’inquinamento dell’azione amministrativa *ab externo*, sia che tale azione abbia successo sia nel caso in cui rimanga a livello di tentativo.

Sebbene nel corso dell’analisi del rischio siano stati considerati tutti i delitti verso la PA, date le attività svolte dalla società, nel corso del progetto l’attenzione si è focalizzata in particolare sulle seguenti fattispecie di delitti:

1. corruzione per l’esercizio della funzione (art. 318 c.p.);
2. corruzione per un atto contrario ai doveri d’ufficio (art. 319 c.p.);
3. corruzione in atti giudiziari (art. 319-ter c.p.);
4. corruzione di persona incaricata di un pubblico servizio (art. 320 c.p.);
5. istigazione alla corruzione (art. 322 c.p.);

6. peculato, concussione, induzione indebita a dare o promettere utilità, corruzione e istigazione alla corruzione di membri degli organi delle Comunità europee e di funzionari delle Comunità europee e di Stati esteri (art. 322-bis c.p.);
7. concussione (art. 317 c.p.);
8. indebita induzione a dare o promettere utilità (art. 319-quater c.p.);
9. peculato (art. 314 c.p.);
10. peculato mediante profitto dell'errore altrui (art. 316 c.p.);
11. malversazione a danno di privati (art. 315 c.p.);
12. indebita percezione di erogazione a danno dello Stato (art. 316-ter c.p.);
13. abuso d'ufficio (art. 323 c.p.);
14. utilizzazione d'invenzioni o scoperte conosciute per ragioni d'ufficio (art. 325 c.p.);
15. rivelazione ed utilizzazione di segreti di ufficio (art. 326 c.p.);
16. rifiuto di atti d'ufficio. Omissione (art. 328 c.p.);
17. interruzione di un servizio pubblico o di pubblica necessità (art. 331 c.p.);
18. traffico di influenze illecite (art. 346-bis c.p.);
19. usurpazioni di funzioni pubbliche (art. 347 c.p.);
20. turbata libertà degli incanti (art. 353 c.p.);
21. turbata libertà del procedimento di scelta del contraente (art. 353-bis c.p.);
22. frode nelle pubbliche forniture (art. 356-bis c.p.);
23. inadempimento di contratti di pubbliche forniture (art. 355-bis c.p.).

4. ASPETTI METODOLOGICI PER LA PREDISPOSIZIONE DEL PIANO

Il progetto di predisposizione del presente Piano si è articolato in quattro fasi costituite da:

- 1) pianificazione;
- 2) analisi e valutazione dei rischi di corruzione;
- 3) progettazione del sistema di trattamento del rischio;
- 4) stesura del Piano.

4.1. Pianificazione

Nella prima fase del progetto si è proceduto all'analisi del contesto esterno e del contesto interno di riferimento, come previsto dal PNA. Sono stati individuati, in prima battuta, i Soggetti da coinvolgere nell'attività di predisposizione del Piano. In particolare, l'attività di predisposizione del Piano ha visto il coinvolgimento del RPCT, del Responsabile di Area in cui si articola l'organizzazione e dell'Amministratore Delegato.

Da tale fase è scaturita la mappatura dei processi aziendali sensibili che, considerate le differenti attività svolte della Società, sono stati suddivisi in due aree, costituite rispettivamente da:

- *processi diretti*, ossia quei processi che presentano un legame diretto con l'erogazione del servizio di distribuzione gas;
- *processi di supporto*, che includono quei processi necessari per assicurare un corretto funzionamento dei processi diretti (es. approvvigionamento di beni, servizi e lavori, gestione del personale, ecc.).

4.2. Analisi e valutazione dei rischi di corruzione

Nella seconda fase del progetto, per ogni processo sensibile mappato, è stata effettuata un'analisi dei rischi.

Quest'ultima è stata eseguita tramite una valutazione qualitativa del grado di esposizione ai rischi per i diversi processi aziendali, prendendo in considerazione i fattori abilitanti, ovvero i fattori di contesto che agevolano il verificarsi di comportamenti o fatti illeciti, e analizzando i seguenti indicatori di rischio:

- livello di interesse "esterno": la presenza di interessi, anche economici, rilevanti e di benefici per i destinatari del processo determina un incremento del rischio;
- grado di discrezionalità del decisore interno alla Società: la presenza di un processo decisionale altamente discrezionale determina un incremento del rischio rispetto ad un processo decisionale altamente vincolato;
- presenza di un adeguato sistema organizzativo (organigramma/deleghe/procure/mansionari): l'assenza di adeguati strumenti organizzativi atti a disciplinare le mansioni, le responsabilità e le autorità interne all'organizzazione determina un maggior rischio;
- presenza di procedure interne atte a regolamentare la gestione dei processi sensibili: la mancata formalizzazione delle modalità di gestione dei processi sensibili determina un

maggior grado di discrezionalità circa le modalità di operare dei singoli e un conseguente aumento del rischio;

- manifestazione di comportamenti illeciti in passato nell'attività esaminata: se l'attività è già stata oggetto di eventi illeciti in passato nella Società il rischio aumenta poiché quell'attività ha delle caratteristiche che rendono maggiormente attuabili tali comportamenti;
- opacità del processo decisionale: l'adozione di strumenti di trasparenza sostanziale, e non solo formale, riduce il rischio;
- livello di collaborazione del Responsabile del processo nella costruzione, aggiornamento e monitoraggio delle Misure: la scarsa collaborazione può segnalare un deficit di attenzione al tema della prevenzione dei fenomeni corruttivi;
- grado di attuazione delle misure di trattamento: l'attuazione delle misure di trattamento si associa ad una minore possibilità di accadimento di fatti illeciti.

I possibili valori di rischio individuati risultano essere: remoto, basso, medio-basso, medio, medio/alto, alto, grave.

Al fine di rafforzare l'efficacia del sistema sopra descritto nella Parte speciale B del presente documento sono state inserite specifiche motivazioni a corredo delle valutazioni espresse.

La Società ha definito, tramite queste valutazioni, il livello di rischio cosiddetto residuale, poiché l'esposizione al rischio è valutata considerando il livello di affidabilità delle misure di controllo già introdotte da A.E.S. Fano Distribuzione Gas.

4.3. Progettazione del sistema di trattamento del rischio

La terza fase ha riguardato la progettazione del sistema di trattamento dei rischi individuati nella fase precedente.

È stato confrontato il livello di rischio residuale con la soglia di rischio accettabile e, in quei casi in cui l'esposizione al rischio è risultata superiore rispetto alla soglia di accettabilità¹, sono state

¹Un concetto assolutamente nodale nella costruzione di un sistema di controllo preventivo è quello di rischio accettabile. Per quanto riguarda i rischi di corruzione previsti dalla Legge 190 e dal PNA ed in considerazione dell'attività svolta da A.E.S. Fano Distribuzione Gas la soglia di accettabilità dei rischi dovrebbe essere definita, almeno sotto il profilo teorico, ad un livello pressoché nullo. Questo obiettivo, valido da un punto di vista teorico-concettuale, appare, tuttavia, difficilmente realizzabile per i limiti intrinseci che i sistemi di trattamento del rischio presentano, tra i quali rientra ad esempio la possibilità che i Soggetti che operano per conto di A.E.S. Fano Distribuzione Gas possano aggirare fraudolentemente le misure di controllo preventive che sono state impostate, per realizzare una condotta delittuosa. Del resto, il generale principio, invocabile anche nel diritto penale, dell'esigibilità concreta del comportamento, sintetizzato dal brocardo latino *ad impossibilia nemo tenetur*, rappresenta un criterio di riferimento ineliminabile nella progettazione del sistema di trattamento del rischio. L'applicazione pratica di tale principio appare però di difficile individuazione. Tenuto conto di quanto appena evidenziato e considerata anche l'esperienza maturata per la prevenzione dei reati dolosi secondo il meccanismo della responsabilità amministrativa prevista dal D.lgs. 231/2001, nel definire la soglia concettuale di accettabilità del rischio residuo,

definite delle misure specifiche di mitigazione del rischio, in modo da cercare di ridurre la probabilità di accadimento dell'evento rischioso, ostacolando e rendendo più difficoltoso il compimento del reato che è stato ipotizzato.

Nel sistema di trattamento del rischio possono essere fatte rientrare tutte quelle azioni che contribuiscono a ridurre la probabilità di manifestazione dei reati di corruzione. Il sistema di trattamento dei rischi che è stato concepito da A.E.S. Fano Distribuzione Gas quale elemento cardine del sistema di prevenzione della corruzione comprende una pluralità di elementi che per esigenze di schematizzazione possono essere distinti tra:

1. le misure di carattere generale: le misure possono definirsi “generali” quando si caratterizzano per la capacità di incidere sul sistema complessivo della prevenzione della corruzione, intervenendo in modo trasversale sull’intera Società;
2. le misure specifiche: queste incidono su problemi specifici, individuati tramite l’analisi del rischio.

La descrizione delle misure di carattere generale è riportata nei paragrafi da 7 a 20, mentre l'analisi delle misure di prevenzione specifiche è riportata nella parte speciale C del Piano.

4.4. Stesura ed approvazione del Piano

L’ultima fase del progetto ha riguardato la stesura del Piano, che è stato approvato dal Consiglio di Amministrazione.

4.5. Monitoraggio

Il monitoraggio da parte del RPCT comprende un insieme di attività (svolte con il supporto dei referenti identificato nel paragrafo 15). A titolo esemplificativo e non esaustivo rientrano nel monitoraggio:

1. la verifica dell'attuazione delle misure di prevenzione definite nel Piano;
2. l'analisi delle procedure, delle disposizioni e di qualsiasi altro documento che regola le modalità di attuazione delle attività a rischio;
3. l'esame delle informazioni ricevute dai referenti interni;

necessaria per la costruzione del sistema di prevenzione, si ritiene che il medesimo debba essere tale da non poter essere aggirato, se non fraudolentemente, da tutti i Soggetti che operano in nome e per conto di A.E.S. Fano Distribuzione Gas.

4. la verifica di segnalazioni relative al possibile compimento di reati di corruzione provenienti dal whistleblowing;
5. lo svolgimento di ispezioni e di attività investigative anche non previste nel Piano di monitoraggio annuale.

Il risultato dell'attività di monitoraggio svolta dal RPCT è oggetto della relazione annuale che il Responsabile deve redigere entro il 15 dicembre di ogni anno (ovvero diversa data stabilita dall'ANAC). Tale relazione deve essere inviata dal RPCT all'Organo Amministrativo e pubblicata sul sito internet aziendale nella sezione “*Società trasparente – Altri contenuti – Prevenzione della corruzione – Relazione del responsabile della prevenzione della corruzione e della trasparenza*”.

5. ANALISI DEL CONTESTO ESTERNO

L'analisi del contesto esterno ha come obiettivo quello di evidenziare come le caratteristiche strutturali e congiunturali dell'ambiente in cui opera A.E.S. Fano Distribuzione Gas possano favorire il verificarsi di fenomeni illeciti al proprio interno. Ciò in relazione sia al territorio di riferimento, sia a possibili relazioni con i diversi stakeholder che possono influenzare l'attività della Società.

L'analisi del contesto esterno è stata elaborata attraverso l'utilizzo di dati sia oggettivi che soggettivi, provenienti sia da fonti esterne (es. Rapporto sul Benessere Equo e Sostenibile di ISTAT 2020, analisi svolte da ANAC) sia da dati ed informazioni interne all'Azienda (es. segnalazioni e reclami).

In merito a quest'ultimo punto, nel corso dell'ultimo triennio non sono pervenute segnalazioni relative al compimento, da parte di dipendenti e amministratori di A.E.S. Fano Distribuzione Gas, di reati corruttivi o di altri reati contro la PA.

Per quanto riguarda il tema generale della sicurezza e della legalità, dal Rapporto BES 2020 emerge che “*la sicurezza dei cittadini è una dimensione cardine nella costruzione del benessere individuale e collettivo. Il senso d'insicurezza della popolazione e la paura di essere vittima di atti criminali possono influenzare molto le libertà personali di ciascuno, la qualità della vita e lo sviluppo dei territori. La percezione di sicurezza dipende non solo dal livello di diffusione della criminalità, ma anche dal degrado del contesto in cui si vive, dal tipo di controllo esercitato dalle Forze dell'ordine sul territorio, dal senso di vulnerabilità personale. Gli indicatori oggettivi e soggettivi che*

misurano l'evoluzione della sicurezza nel nostro Paese mostrano una generale tendenza al miglioramento.

Nel contesto europeo, l'Italia si colloca tra i paesi con la più bassa incidenza di omicidi, mentre per quanto riguarda i furti in abitazione e le rapine i tassi permangono ancora elevati rispetto agli altri paesi, nonostante i miglioramenti conseguiti nell'ultimo decennio. Persistono inoltre profonde disuguaglianze territoriali: gli omicidi sono più diffusi nel Mezzogiorno, sebbene anche qui fortemente diminuiti nel tempo, mentre i furti in abitazione e i borseggi prevalgono nel Centro-Nord; il livello di sicurezza percepito dalla popolazione risulta maggiore nei comuni di piccole dimensioni rispetto ai comuni centro delle aree di grande urbanizzazione. Nel 2020, le limitazioni imposte dal lockdown hanno influito positivamente su alcune forme di criminalità e sulle percezioni di sicurezza della popolazione, tranne nel caso della violenza contro le donne”.

Nella Tabella 1 si riportano gli indicatori analizzati nel Rapporto BES, confrontando la situazione presente nella Regione Marche, dove è collocata l'attività di A.E.S. Fano Distribuzione Gas, rispetto alle diverse zone d'Italia.

Tabella 1 - Indicatori relativi al capitolo sicurezza - Rapporto BES 2020

	Tasso di omicidi (anno 2019)	Tasso di furti in abitazione (anno 2019)	Tasso di borseggi (anno 2019)	Tasso di rapine (anno 2019)	Paura di stare per subire un reato in futuro (anno 2016)	Presenza di elementi di degrado nella zona in cui si vive (anno 2020)	Percezione del rischio di criminalità (anno 2020)
Marche	0,3	9,5	1,8	0,4	6,5	4,3	18,1
Nord	0,4	11,8	6	0,9	7,2	7,2	21,2
Centro	0,4	11,8	8	1,1	7,0	9,5	24,6
Mezzogiorno	0,7	6,9	2,3	1,0	4,9	6,0	23,5
Italia	0,5	10,3	5,1	1,0	6,4	7,3	22,6

Elaborazioni a partire da: ISTAT, Rapporto BES 2020: il benessere equo e sostenibile in Italia, disponibile su https://www.istat.it/it/files//2021/03/BES_2020.pdf

In relazione al fenomeno corruttivo, inoltre, può essere svolta un'analisi prendendo a riferimento i dati contenuti nel report ANAC sulla corruzione in Italia nel triennio 2016-2019.

In sintesi, da tale report, emergono i seguenti dati:

1. fra agosto 2016 e agosto 2019 sono state 117 le ordinanze di custodia cautelare spiccate dall'Autorità giudiziaria in Italia e correlate in qualche modo al settore degli appalti. In linea sono anche i casi di corruzione emersi analizzando i provvedimenti della magistratura, pari a

152. Ad essere interessate sono state pressoché tutte le regioni d'Italia, ad eccezione del Friuli Venezia Giulia e del Molise;
2. il 74% delle vicende (113 casi) ha riguardato l'assegnazione di appalti, a conferma della rilevanza del settore e degli interessi illeciti ad esso legati per via dell'ingente volume economico. Quanto alle modalità "operative", è degna di nota la circostanza che, su 113 vicende inerenti all'assegnazione di appalti, solo 20 riguardavano affidamenti diretti (18%). In tutti gli altri casi sono state espletate procedure di gara: ciò lascia presupporre l'esistenza di una certa raffinatezza criminale nell'adeguarsi alle modalità di scelta del contraente imposte dalla legge per le commesse di maggiore importo, evitando sistemi (quali appunto l'assegnazione diretta) che in misura maggiore possono destare sospetti;
 3. nel periodo in esame sono stati 207 i pubblici ufficiali/incaricati di pubblico servizio indagati per corruzione: i Dirigenti, funzionari e dipendenti rappresentano il 44% delle casistiche;
 4. i Comuni rappresentano gli enti maggiormente a rischio: dei 152 casi censiti, 63 hanno avuto luogo nei municipi (41%), seguiti dalle società partecipate (16%);
 5. il denaro continua a rappresentare il principale strumento dell'accordo illecito, tanto da ricorrere nel 48% delle vicende esaminate. Tuttavia, a fronte di questa "ritirata" del contante, stante anche la difficoltà di occultamento delle somme illecite percepite, il posto di lavoro risulta il secondo strumento più utilizzato quale scambio di utilità (13%). A seguire si colloca l'assegnazione di prestazioni professionali (11%), specialmente sotto forma di consulenze, spesso conferite a persone o realtà giuridiche riconducibili al corrotto o in ogni caso compiacenti. Le regalie sono presenti invece nel 7% degli episodi;

Il quadro complessivo che emerge testimonia che il fenomeno corruttivo è tuttora radicato e persistente e determina quindi la necessità di tenere costantemente alta l'attenzione. È importante evidenziare, tuttavia, che l'Italia viene percepita come un Paese meno corrotto del passato, come dimostra il miglioramento nelle classifiche di settore (12 posizioni guadagnate dal 2012).

6. ANALISI DEL CONTESTO INTERNO

L'analisi del contesto interno riguarda gli aspetti legati all'organizzazione e alla gestione dei processi che influenzano la sensibilità della struttura al rischio corruttivo. L'analisi è stata svolta attraverso varie fasi descritte di seguito. In prima battuta è stata analizzata la struttura

organizzativa di A.E.S. Fano Distribuzione Gas. Nella seconda fase sono stati analizzati e formalizzati i processi e le attività della Società.

6.1. Profilo della Società

Nel 2011 il Comune di Fano ha messo in gara il servizio di distribuzione del gas naturale. In data 09/03/2011 è stata costituita una ATI tra le società ASET S.p.A., SI(e)NERGIA S.p.A. ed ESTRA RETI GAS S.r.l. mediante apposita scrittura privata per partecipare alla gara di affidamento del servizio di distribuzione del gas naturale, con l'impegno di costituire la NEWCO in caso di affidamento; la stessa ATI è risultata essere l'aggiudicataria, pertanto in data 19/10/2011 è stato stipulato l'atto costitutivo di A.E.S. Fano Distribuzione Gas S.r.l.. La società A.E.S. Fano Distribuzione Gas S.r.l. ha sottoscritto il contratto per la gestione del servizio pubblico di distribuzione del gas naturale in parte del Comune di Fano e tale affidamento decorre a far data dal 01/01/2012 per la durata di 12 anni. Dopo alcune operazioni societarie riferite all'uscita di SI(e)NERGIA S.p.A. e ad evoluzioni interne al gruppo ESTRA RETI GAS S.r.l., l'assetto societario è il seguente: ASET S.p.A. possiede il 51% delle quote societarie ed EDMA s.r.l. il restante 49%. Oggi EDMA è stata incorporata per fusione in ESTRA S.p.A.

A.E.S. Fano Distribuzione Gas S.r.l. è operativa dal Gennaio 2012 e gestisce il servizio in una parte del territorio del Comune di Fano contando su circa 26.300 PDR e circa 290 km di rete.

La Sede Legale è ubicata a Fano in Via L. Einaudi, 1, mentre tutte le attività tecnico-amministrative sono collocate nel presidio di Via Ugo La Malfa, 35.

6.2. Analisi della struttura organizzativa

Dal punto di vista organizzativo nella Società è presente un Consiglio di Amministrazione e un Amministratore Delegato. L'Organo di Controllo è rappresentato da una Società di Revisione.

Si riporta nel seguito l'organigramma aziendale.

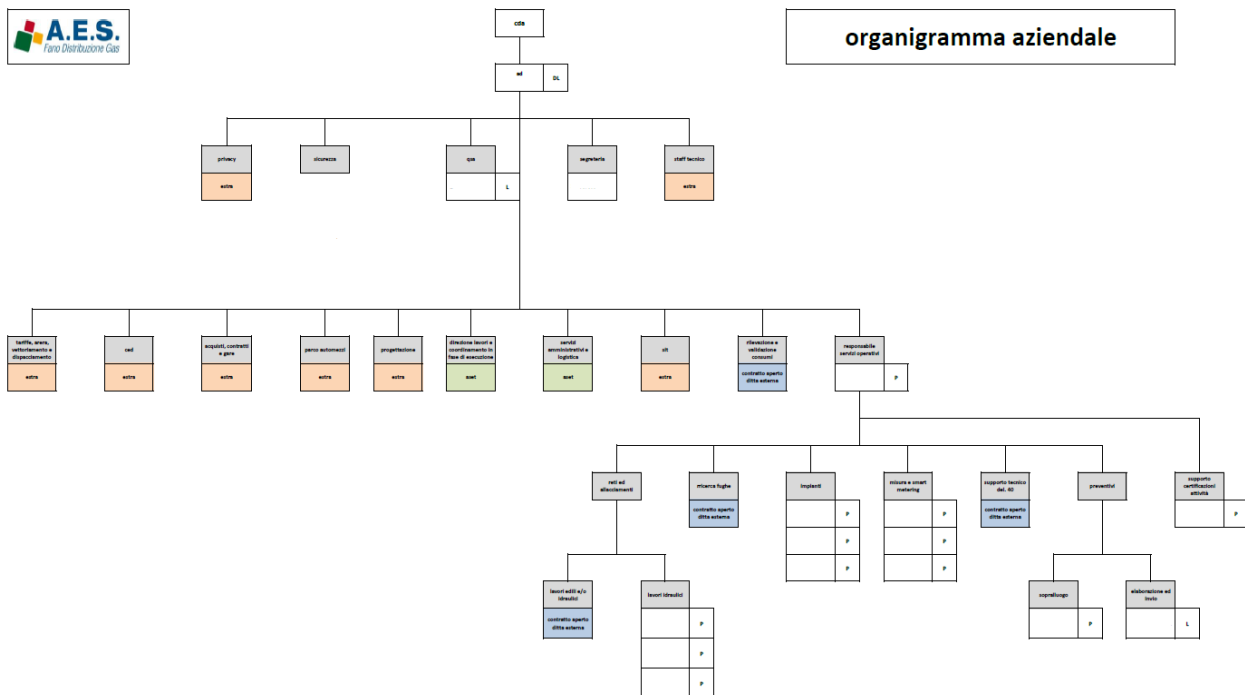

L'Organo Amministrativo della Società ha individuato quale RPCT il Presidente della Società, in quanto privo di deleghe gestionali, in aderenza a quanto previsto dalla Delibera ANAC n. 1134 dell'8 novembre 2017. Tale scelta è dovuta all'assenza di dirigenti nell'organico della Società e al fatto che le altre figure dotate delle necessarie competenze svolgono compiti gestionali nelle aree a potenziale rischio corruttivo.

La Società ha ottenuto la certificazione del proprio sistema di gestione per la qualità ai sensi della norma ISO 9001:2015 e del proprio sistema di gestione per la sicurezza ai sensi della norma ISO 45001:2018.

6.3. I sistemi di gestione

AES Fano Distribuzione Gas s.r.l. era certificata per l'ambito Qualità secondo la norma ISO 9001:2008 dal 16/03/2012 e per l'ambito Salute e Sicurezza sul Lavoro dal 20/12/2012 secondo la norma BS OHSAS 18001:2007. Nel corso del 2017 è stato attivato un percorso di riorganizzazione e di internalizzazione del sistema gestionale che ha portato al passaggio dell'ente di certificazione da RINA Service S.p.A. a ICIM S.p.A. e la migrazione dei certificati ISO 9001:2008 e BS OHSAS 18001:2007.

Nel marzo 2018 l'organizzazione è stata verificata secondo lo standard UNI EN ISO 9001:2015.

Nel 2018 è iniziato un processo di revisione dell'impianto documentale, che ha avuto seguito nel 2019 con l'adozione delle procedure di sistema facenti riferimento al modello gestionale vigente nel gruppo Estra.

Nel mese di giugno 2020, nonostante l'avvicendamento nel ruolo di Amministratore Delegato, l'attività di revisione delle procedure ha avuto continuità con quanto iniziato nel 2019. Si è proceduto ad una presa in carico della documentazione prodotta prima del giugno 2020 da parte del nuovo AD, ed è stato profondamente rinnovato l'impianto documentale del sistema SQ con l'emanazione di specifiche procedure e modifiche per permettere l'adeguamento alle disposizioni contenute nella ISO 45001:2018.

Nel mese di dicembre 2020 si sono svolte le visite di sorveglianza in tema 9001 e 18001 con adeguamento alla ISO 45001:2018, positivamente concluse con l'emissione del certificato n. 0283L/2.

6.4. Analisi e mappatura dei processi

L'attività di A.E.S. Fano Distribuzione Gas consiste nel trasporto e distribuzione del servizio gas naturale nel territorio fanese.

Nella mappatura dei processi sono stati identificati i macro-processi, i processi che li compongono e per ciascun processo sono stati identificati l'input e l'output. Nel corso dell'analisi, i processi che presentano un'esposizione ai rischi di corruzione, sono stati ulteriormente disaggregati in attività e, per ciascuna attività, sono stati individuati i responsabili per la loro corretta gestione (si veda parte speciale A).

7. LE MISURE DI CARATTERE GENERALE

Le misure di carattere generale (trasversali) comprendono le azioni di prevenzione del rischio che riguardano l'organizzazione nel suo complesso e che definiscono le caratteristiche del contesto organizzativo (ambiente di controllo), in cui operano le misure specifiche o particolari, che riguardano, invece, i singoli processi a rischio.

Le misure di carattere generale si riferiscono a:

- a) le misure per procedimenti penali in corso o conclusi;
- b) le misure per la gestione del conflitto di interesse;

- c) la rotazione del personale;
- d) le misure per la trasparenza;
- e) il codice etico e di comportamento;
- f) il sistema disciplinare;
- g) il whistleblowing (segnalazioni);
- h) la nomina dei referenti per la prevenzione;
- i) la formazione e la comunicazione del Piano;
- j) la verifica dell'insussistenza di cause di incompatibilità e inconferibilità per gli incarichi di amministratore e per gli incarichi dirigenziali;
- k) la verifica su incarichi assegnati a dipendenti pubblici successivi alla cessazione del rapporto di lavoro (*pantouflage*);
- l) l'autorizzazione allo svolgimento di incarichi extra-istituzionali;
- m) il regolamento di funzionamento del Responsabile della Prevenzione della Corruzione e della trasparenza.

8. MISURE PER PROCEDIMENTI PENALI IN CORSO O CONCLUSI

In ottemperanza a quanto previsto dal quadro normativo vigente, A.E.S. Fano Distribuzione Gas attua la rotazione straordinaria dei dipendenti, nei casi di avvio di procedimenti penali o disciplinari per condotte che potrebbero dar luogo ad uno dei reati descritti nell'art. 3 comma 1 della Legge 97/2001, disponendo il trasferimento dei suddetti soggetti ad altro ufficio/attività secondo le modalità previste dalla Delibera 215/2019 di ANAC. La misura è adottata quando il procedimento riguarda delle ipotesi di reato commessi nello svolgimento di attività per conto di A.E.S. Fano Distribuzione Gas.

Il provvedimento della rotazione straordinaria ha una durata massima di due anni, decorso il quale, in assenza di rinvio a giudizio, il provvedimento perde la sua efficacia.

I dipendenti nei confronti dei quali venga avviato un procedimento penale o disciplinare per uno dei reati descritti nell'art. 3 comma 1 della Legge 97/2001 informano, nel termine massimo di 5 giorni dalla data di conoscenza del procedimento, il RPCT ed offrono la massima collaborazione per le analisi che la società dovrà svolgere.

Il RPCT, non appena ne sia venuto a conoscenza, provvede immediatamente ad informare il CdA della circostanza sopravvenuta.

In ottemperanza a quanto previsto dal quadro normativo vigente, la Società attua, inoltre, le seguenti misure nei confronti dei dirigenti e dei dipendenti (a tempo determinato o indeterminato):

- 1) trasferimento di ufficio nel caso di rinvio a giudizio per uno dei reati previsti dall'art. 3 comma 1 della Legge 97/2001 secondo le modalità previste dalla legislazione vigente;
- 2) collocazione in posizione di aspettativa o di disponibilità con diritto al trattamento economico in godimento nel caso di impossibilità ad attuare il trasferimento di ufficio di cui al punto precedente (in ragione della qualifica rivestita, ovvero per obiettivi motivi organizzativi);
- 3) sospensione dal servizio in caso di condanna, anche con sentenza non definitiva, per uno dei reati di cui al punto 1;
- 4) estinzione del rapporto di lavoro o di impiego secondo le modalità previste dall'art. 5 della Legge 97/2001 nel caso sia pronunciata sentenza penale irrevocabile di condanna, ancorché a pena condizionalmente sospesa;
- 5) inconfiribilità degli incarichi di partecipazione a commissioni di reclutamento del personale, commissioni di gara nei contratti pubblici e di svolgimento di attività che comportano la gestione di risorse finanziarie (es. pagamenti fornitori, incassi da cliente), nel caso di condanna, anche non definitiva, per i reati previsti nel Titolo II, Capo I del Libro secondo del Codice penale. L'assenza di tale causa di inconfiribilità viene verificata tramite l'acquisizione di un'autodichiarazione all'atto della nomina. Nell'ipotesi in cui la causa di divieto intervenga durante lo svolgimento di uno degli incarichi di cui sopra, l'interessato ne deve dare comunicazione tempestiva (entro 5 giorni) al RPCT. Quest'ultimo, non appena ne sia venuto a conoscenza, provvede immediatamente ad informare il CdA della circostanza sopravvenuta, ai fini della sostituzione del soggetto interessato.

I dipendenti interessati da un rinvio a giudizio per uno dei reati descritti nell'art. 3 comma 1 della Legge 97/2001 informano, nel termine massimo di 5 giorni dalla data di conoscenza del rinvio a giudizio, il RPCT ed offrono la massima collaborazione per le analisi che la società dovrà svolgere. Il RPCT, non appena ne sia venuto a conoscenza, provvede immediatamente ad informare il CdA della circostanza sopravvenuta.

9. MISURE PER LA GESTIONE DEL CONFLITTO DI INTERESSE

Gli amministratori, i dirigenti, i dipendenti e tutti coloro che operano per conto della Società prestano particolare attenzione a tutte le situazioni che possono determinare il sorgere di situazioni di conflitto di interesse nello svolgimento delle attività cui sono preposti.

La definizione di conflitto di interesse adottata dalla Società è ampia e non si limita alle situazioni tipizzate dalla normativa. In linea generale crea dei conflitti di interesse *qualsiasi situazione che potenzialmente possa minare il corretto agire amministrativo e compromettere, anche in astratto, l'imparzialità richiesta ai suddetti Soggetti nell'esercizio del potere decisionale.*

Pertanto, oltre alle situazioni elencate di seguito dovrà essere prestata particolare attenzione a tutte quelle circostanze che possono determinare anche, soltanto in via potenziale dei conflitti di interesse, attuando la procedura descritta di seguito.

Possono determinare situazioni di conflitto di interesse, i seguenti casi²:

- a) le decisioni o le attività svolte da un Soggetto che possono coinvolgere interessi propri, ovvero di parenti, affini entro il secondo grado, del coniuge o di conviventi, oppure di persone con le quali abbia rapporti di frequentazione abituale. A titolo esemplificativo, tale situazione potrebbe ricorrere nei casi di una relazione di parentela o affinità entro il secondo grado, tra il partecipante a una procedura di affidamento o selezione del personale indetta da A.E.S. Fano Distribuzione Gas e il componente della commissione di gara o di concorso;
- b) le decisioni o le attività svolte da un Soggetto che possono coinvolgere interessi di soggetti od organizzazioni con cui egli o il coniuge abbia causa pendente o grave inimicizia o rapporti di credito o debito significativi;
- c) le decisioni o le attività svolte da un Soggetto che possano coinvolgere interessi di soggetti od organizzazioni di cui sia tutore, curatore, procuratore o agente, ovvero di enti, associazioni anche non riconosciute, comitati, società o stabilimenti di cui sia amministratore o gerente o dirigente;
- d) la stipula di contratti di appalto, fornitura, servizio, finanziamento o assicurazione, per conto della Società, con soggetti privati con i quali, i Soggetti abbiano intrattenuto rapporti di collaborazione nei precedenti tre anni;
- e) la stipula di contratti di appalto, fornitura, servizio, finanziamento o assicurazione, per conto della Società, con imprese con le quali i Soggetti abbiano stipulato contratti a titolo privato o

² Cfr. art. 7 del DPR n. 62/2013.

ricevuto altre utilità nel biennio precedente, ad eccezione di quelli conclusi ai sensi dell'articolo 1342 del codice civile;

- f) esistenza di gravi ragioni di convenienza, da interpretare di volta in volta in base al concetto di conflitto di interesse sopra menzionato.

Per gestire correttamente il conflitto di interessi è adottata la procedura seguente.

1) Obbligo di comunicazione

Laddove, nel corso dell'attività aziendale, si configurino le situazioni di conflitto di interessi descritte precedentemente, il dipendente è tenuto a una comunicazione tempestiva (entro 5 gg.) all'Amministratore Delegato, che valuta nel caso concreto la sussistenza del conflitto di interesse e decide sull'eventuale astensione. Nel caso degli Amministratori si applica la disciplina prevista dall'art. 2391 del codice civile.

2) Obbligo di astensione

L'organo che riceve la comunicazione nel caso in cui valuti la sussistenza, anche potenziale, del conflitto di interesse, chiede formalmente al dipendente di astenersi. In questi casi l'astensione riguarda tutti gli atti del procedimento (processo) di competenza del dipendente interessato.

Si prevede che i componenti delle Commissioni di gara e i componenti delle commissioni per la selezione del personale rendano, prima dell'inizio delle attività relative, una dichiarazione con la quale attestano di non aver situazioni di conflitto di interesse, rispettivamente, con gli operatori economici o con i candidati partecipanti alla procedura.

10. ROTAZIONE DEL PERSONALE

La rotazione ordinaria del personale addetto alle aree a più elevato rischio di corruzione è una misura organizzativa preventiva prevista dal PNA e finalizzata a limitare il consolidarsi di relazioni che possano alimentare dinamiche improprie nella gestione aziendale, conseguenti alla permanenza nel tempo di determinati dipendenti nel medesimo ruolo. L'alternanza riduce il rischio che un dipendente, occupandosi per lungo tempo dello stesso tipo di attività e servizi e instaurando relazioni sempre con gli stessi utenti, possa essere sottoposto a pressioni esterne o possa instaurare rapporti potenzialmente in grado di attivare dinamiche inadeguate e l'assunzione di decisioni non imparziali.

Nel caso di A.E.S. Fano Distribuzione Gas, l'Organo Amministrativo, pur condividendo la *ratio* di questa misura nella prospettiva di prevenzione della corruzione, rileva l'esistenza di vincoli oggettivi alla sua attuazione, legati in particolare al fatto che la Società presenta un numero limitato di dipendenti e processi caratterizzati da specificità tecniche produttive che richiedono professionalità qualificate per l'efficace realizzazione dei medesimi. Pertanto, in conformità all'allegato 2 del PNA 2019 sono state previste delle misure compensative, che permettono di ridurre il rischio nei processi più sensibili, per un dettaglio delle quali si rinvia alla mappatura dei processi di cui alle parti speciali del presente Piano.

11. LE MISURE DI TRASPARENZA

La trasparenza costituisce uno dei principi più importanti che caratterizza la gestione di A.E.S. Fano Distribuzione Gas e che ispira le decisioni ed i comportamenti di tutti quei Soggetti che operano per conto della Società.

L'attuazione di tale principio e il compimento di un insieme di azioni finalizzate ad assicurare la trasparenza dell'attività societaria rappresentano misure fondamentali anche per prevenire la corruzione e, più in generale, qualsiasi situazione che possa provocare un malfunzionamento di A.E.S. Fano Distribuzione Gas.

Le misure per la trasparenza adottate dalla Società sono descritte nel paragrafo denominato Programma per la trasparenza e l'integrità (PTTI). Nel proprio sito Internet la società ha creato una sezione denominata "Società Trasparente" nella quale sono pubblicate tutte le informazioni previste dal D. Lgs. 33/2013.

La figura del Responsabile della trasparenza, in aderenza a quanto previsto dal D. Lgs. 33/2013 e dal PNA 2016, coincide con la figura del Responsabile della prevenzione della corruzione.

12. IL CODICE ETICO E DI COMPORTAMENTO

Tra le misure di carattere generale adottate da A.E.S. Fano Distribuzione Gas per prevenire la corruzione si annoverano le disposizioni contenute nel codice etico e di comportamento.

I principi e le regole di condotta contenute nel codice etico e di comportamento devono essere considerati parte integrante del Piano poiché arricchiscono il sistema di controllo preventivo creato

da A.E.S. Fano Distribuzione Gas per ridurre la probabilità di manifestazione dei reati di corruzione.

Nel redigere il codice etico e di comportamento la Società si è attenuta ai principi di comportamento previsti dal Codice di comportamento dei dipendenti pubblici ex D.P.R. 62/2013.

Al fine di prevenire i reati corruttivi è fatto obbligo per tutti i soggetti che a diverso titolo operano presso A.E.S. Fano Distribuzione Gas di:

- rispettare i principi-guida e le regole previste nel codice etico di A.E.S. Fano Distribuzione Gas;
- astenersi da condotte che possano determinare una violazione, anche soltanto parziale, dei principi e delle regole incluse nel codice medesimo;
- collaborare attivamente con il Responsabile della prevenzione della corruzione e della trasparenza per favorire l'attuazione delle misure previste dal Piano.

In quanto parte integrante del Piano il monitoraggio del rispetto del Codice etico rientra tra le attribuzioni del Responsabile della Prevenzione della Corruzione e della trasparenza.

Nel caso in cui sia accertata una violazione di quanto previsto nel Codice etico e di comportamento si applicano le sanzioni previste nel sistema disciplinare descritto di seguito.

13. IL SISTEMA DISCIPLINARE

Il sistema disciplinare, vale a dire l'insieme delle sanzioni previste per la violazione delle norme contenute nel Piano, è considerato nella prassi aziendale uno strumento che può contribuire a favorire l'attuazione del Piano. Per tale motivo A.E.S. Fano Distribuzione Gas ha ritenuto opportuno inserire il sistema disciplinare tra le misure di carattere generale per la prevenzione della corruzione.

Il rispetto delle disposizioni previste dal presente Piano rientra tra i doveri di chi opera per conto della società.

Ne consegue che una sua violazione può integrare dei comportamenti contrari ai doveri d'ufficio. La violazione delle disposizioni contenute nel Piano, nonché dei doveri e degli obblighi previsti dal Codice etico può essere fonte di responsabilità disciplinare accertata all'esito del procedimento disciplinare, nel rispetto dei principi di gradualità e proporzionalità delle sanzioni. La violazione dei

suddetti documenti può dar luogo, inoltre, anche al configurarsi di responsabilità penale e civile dei dipendenti e dei dirigenti.

Ai fini della determinazione del tipo e dell'entità della sanzione disciplinare concretamente applicabile, la violazione è valutata in ogni singolo caso con riguardo alla gravità del comportamento e all'entità del pregiudizio, anche morale, derivatone al decoro o al prestigio di A.E.S. Fano Distribuzione Gas. Le sanzioni applicabili sono quelle previste dalla legge, dai regolamenti e dal contratto collettivo nazionale di riferimento.

Le sanzioni irrogabili in caso di infrazioni alle regole del Piano sono, in ordine crescente di gravità:

a) conservative del rapporto di lavoro:

- rimprovero inflitto verbalmente;
- rimprovero inflitto per iscritto;
- multa di importo variabile fino ad un massimo di quanto previsto dal CCNL;
- sospensione dal servizio e dal trattamento economico per un periodo non superiore quanto previsto dal CCNL.

b) risolutive del rapporto di lavoro:

- licenziamento con preavviso;
- licenziamento senza preavviso.

La gravità dell'infrazione sarà valutata sulla base delle seguenti circostanze:

- i tempi e le modalità concrete di realizzazione dell'infrazione;
- intenzionalità del comportamento o grado di negligenza, imprudenza o imperizia, con riguardo anche alla prevedibilità dell'evento;
- comportamento complessivo del lavoratore;
- mansioni del lavoratore;
- entità del danno o del pericolo come conseguenza dell'infrazione per la Società e per tutti i dipendenti ed i portatori di interesse della Società stessa;
- prevedibilità delle conseguenze;
- circostanze nelle quali l'infrazione ha avuto luogo.

Per quanto riguarda il personale di A.E.S. Fano Distribuzione Gas si prevede che:

- a) incorre nei provvedimenti di rimprovero verbale o scritto il lavoratore che violi le procedure interne previste dal presente Piano (ad esempio che non osservi le procedure prescritte, ometta di dare comunicazione al Responsabile della prevenzione della corruzione e della trasparenza delle informazioni prescritte, ometta di svolgere controlli, ecc.) o adotti, nell'espletamento delle attività, un comportamento non conforme alle prescrizioni del Piano, dovendosi ravvisare in tali comportamenti una "lieve trasgressione dei regolamenti aziendali";
- b) incorre nel provvedimento della multa il dipendente che violi più volte le procedure interne o che ripeta, nell'espletamento delle attività, un comportamento non conforme alle prescrizioni del Piano, sempre che tali azioni diano luogo a una "lieve trasgressione dei regolamenti aziendali";
- c) incorre nel provvedimento della sospensione dal servizio e dalla retribuzione il dipendente che, nel violare le misure previste dal presente Piano o adottando, nell'espletamento di attività, un comportamento non conforme alle prescrizioni del Piano stesso, arrechi danno alla Società o lo esponga a una situazione oggettiva di pericolo per l'integrità dei beni dell'azienda o per la sua reputazione. In questi casi dovrà ravvisarsi in tali comportamenti la determinazione di un danno o di una situazione di pericolo per l'integrità delle risorse di A.E.S. Fano Distribuzione Gas o il compimento di atti contrari ai suoi interessi derivanti da una "grave trasgressione dei regolamenti aziendali";
- d) incorre nel provvedimento del licenziamento senza preavviso il dipendente che adotti, nell'espletamento delle attività, un comportamento non conforme alle prescrizioni del presente Piano e diretto in modo univoco al compimento di un reato descritto nel paragrafo 3, dovendosi ravvisare in tale comportamento il compimento di "azioni che costituiscono delitto a termine di legge".

La recidiva costituisce un'aggravante e comporta l'applicazione di una sanzione più grave.

Per quanto riguarda le misure a carico di soggetti terzi (collaboratori a vario titolo) la violazione delle regole di cui al presente Piano costituisce inadempimento degli obblighi contrattuali che può comportare, nei casi più gravi, alla risoluzione del contratto.

A tal proposito nei singoli contratti stipulati di volta in volta con i Terzi dovranno essere istituite clausole ad hoc per disciplinare le conseguenze derivanti dalla violazione dei principi etici contenuti nel Piano e nel Codice etico.

Nei casi di violazione di quanto previsto dal presente Piano, il potere disciplinare (potere di applicare sanzioni) è esercitato secondo le procedure e le modalità previste dalle norme di legge e delle regole definite dalla società.

Per quanto riguarda i procedimenti disciplinari e l'irrogazione delle sanzioni, restano invariati i poteri già conferiti all'Amministratore Delegato, come risulta dalla visura camerale della società.

14. IL WHISTLEBLOWING (SEGNALAZIONI)

14.1. Inquadramento normativo

In Italia, l'istituto giuridico del Whistleblowing, è stato introdotto dalla legge 6 novembre 2012, n. 190. In particolare, l'art. 1, co. 51, della legge ha inserito l'art. 54-bis all'interno del d.lgs. 30 marzo 2001 n. 165.

La disciplina è stata integrata dal decreto legge 24 giugno 2014, n. 90, convertito nella legge 11 agosto 2014, n. 114, che ha modificato l'art. 54-bis introducendo anche ANAC quale soggetto destinatario delle segnalazioni di whistleblowing. Da allora ANAC è chiamata a gestire le segnalazioni provenienti, oltre che dal proprio interno, anche da altre amministrazioni pubbliche.

L'ultima riforma dell'istituto si deve alla legge 30 novembre 2017 n. 179. Tra le modifiche di maggior rilievo apportate dalla l. 179 all'art. 54-bis rilevano: l'ampliamento dell'ambito soggettivo di applicazione; la valorizzazione del ruolo del Responsabile della prevenzione della corruzione e della trasparenza nella gestione delle segnalazioni; il sistema generale di tutela e protezione del segnalante, che comprende la garanzia di riservatezza sull'identità, la protezione da eventuali misure ritorsive adottate dalle amministrazioni o enti a causa della segnalazione, nonché la qualificazione della segnalazione effettuata dal whistleblower come "giusta causa" di rivelazione di un segreto d'ufficio, aziendale, professionale, scientifico o industriale o di violazione del dovere di lealtà e fedeltà.

Sulla base di quanto previsto dall'art. 54-bis, co. 5, d.lgs. 165/2001 l'ANAC ha adottato specifiche "*Linee Guida in materia di tutela degli autori di segnalazioni di reati o irregolarità di cui siano venuti a conoscenza in ragione di un rapporto di lavoro, ai sensi dell'art. 54-bis, del d.lgs. 165/2001 (c.d. whistleblowing)*" con Delibera n. 469 del 9 giugno 2021.

14.2. Le segnalazioni

Il whistleblowing è adottato per consentire la segnalazione di condotte illecite, effettuata nell'interesse dell'integrità della pubblica amministrazione, da parte dei dipendenti di A.E.S. Fano

Distribuzione Gas, di cui siano venuti a conoscenza in ragione del proprio rapporto di lavoro, e dei lavoratori e collaboratori delle imprese fornitrici di beni e servizi, nell'ipotesi in cui le segnalazioni riguardino illeciti o irregolarità relativi all'attività svolta da A.E.S. Fano Distribuzione Gas.

14.3. Le condotte illecite

Lo scopo della norma consiste nel prevenire o contrastare fenomeni tra loro diversi che comprendono sia illeciti penali che civili e amministrativi, sia irregolarità nella gestione o organizzazione dell'attività della Società nella misura in cui tali irregolarità costituiscono un indizio sintomatico di irregolarità a causa del non corretto esercizio delle funzioni pubbliche attribuite.

I fatti illeciti oggetto delle segnalazioni whistleblowing comprendono, quindi, non solo le fattispecie riconducibili all'elemento oggettivo dell'intera gamma dei delitti contro la pubblica amministrazione di cui al Titolo II, Capo I, del codice penale, ma anche tutte le situazioni in cui, nel corso dell'attività aziendale, si riscontrino comportamenti impropri di un dipendente che, anche al fine di curare un interesse proprio o di terzi, assuma o concorra all'adozione di una decisione che devia dalla cura imparziale dell'interesse pubblico.

Possono formare oggetto di segnalazione attività illecite non ancora compiute ma che il whistleblower ritenga ragionevolmente possano verificarsi in presenza di elementi precisi e concordanti.

Non è necessario che il dipendente sia certo dell'effettivo accadimento dei fatti denunciati e/o dell'identità dell'autore degli stessi ma solo che ne sia ragionevolmente convinto.

La tutela ex art. 54-bis non si applica, invece, alle segnalazioni di informazioni che sono già totalmente di dominio pubblico, alle notizie prive di fondamento e alle c.d. "voci di corridoio".

14.4. Il fine di tutelare "l'interesse all'integrità della pubblica amministrazione"

La segnalazione, oltre a indicare condotte illecite, deve essere fatta per la salvaguardia dell'interesse all'integrità della pubblica amministrazione.

Il contenuto del fatto segnalato, ad esempio, deve presentare elementi dai quali sia chiaramente desumibile una lesione, un pregiudizio, un ostacolo, un'alterazione del corretto ed imparziale svolgimento di un'attività o di un servizio pubblico o per il pubblico, anche sotto il profilo della credibilità e dell'immagine della Società.

L'eventuale sussistenza e portata di interessi personali del segnalante andrà valutata tenendo conto che lamentele di carattere personale come contestazioni, rivendicazioni o richieste che attengono alla disciplina del rapporto di lavoro o ai rapporti con superiori gerarchici o colleghi non possono generalmente essere considerate segnalazioni di whistleblowing, a meno che esse non siano collegate o collegabili alla violazione di regole procedurali interne alla Società che siano sintomo di un malfunzionamento della stessa. Resta fermo, infatti, che, alla luce della ratio che ispira la legislazione in materia di prevenzione della corruzione, non si possano escludere dalla tutela ex art. 54-bis le segnalazioni nelle quali un interesse personale concorra con quello della salvaguardia dell'integrità della pubblica amministrazione.

14.5. Il nesso con il rapporto di lavoro

Le condotte illecite segnalate devono riguardare situazioni, fatti, circostanze, di cui il soggetto sia venuto a conoscenza "*in ragione del rapporto di lavoro*". Vi rientrano, pertanto, fatti appresi in virtù del ruolo aziendale rivestito ma anche notizie acquisite in occasione e/o a causa dello svolgimento delle mansioni lavorative, sia pure in modo casuale. Analogamente occorre ragionare per i lavoratori e i collaboratori delle imprese che realizzano opere in favore di A.E.S. Fano Distribuzione Gas.

14.6. I destinatari delle segnalazioni

Le segnalazioni, come previsto dall'art. 54-bis, comma 1, del D.Lgs. 165/2001, possono essere inviate al Responsabile della prevenzione della corruzione e della trasparenza di A.E.S. Fano Distribuzione Gas, ovvero all'Autorità nazionale anticorruzione, o tramite denuncia all'autorità giudiziaria ordinaria o a quella contabile.

In aderenza alle linee di indirizzo offerte in termini di principio dalla Direttiva (UE) 2019/1937 si raccomanda di ricorrere, in prima istanza, al canale interno, inoltrando la segnalazione al RPCT.

La Società ha istituito quale canale di comunicazione con il Responsabile della Prevenzione della Corruzione e della trasparenza l'applicazione informatica "Whistleblower" messa a disposizione

dall'ANAC per l'acquisizione e la gestione delle segnalazioni. Il mezzo consente al Responsabile della prevenzione corruzione e della trasparenza che riceve tali segnalazioni di comunicare in forma riservata con il segnalante senza conoscerne l'identità. L'anonimato del segnalante è garantito attraverso l'utilizzo di un Codice identificativo univoco generato dal Sistema, associato al segnalante. Ove necessario, il Responsabile della prevenzione corruzione e della trasparenza ha facoltà di chiedere l'accesso all'identità del segnalante, previa autorizzazione del c.d. "custode dell'identità".

La Società ha deciso di utilizzare, per le segnalazioni al RPCT, unicamente il canale sopra indicato, escludendo la possibilità di effettuare segnalazioni tramite email o tramite posta cartacea, al fine di assicurare il rispetto delle misure di sicurezza del segnalante previste dalla normativa vigente.

Nel caso in cui gli illeciti o le irregolarità siano imputabili a comportamenti o decisioni assunte dal RPCT le comunicazioni dovranno essere inviate all'Autorità nazionale anticorruzione o tramite denuncia all'autorità giudiziaria ordinaria o a quella contabile.

Per l'invio delle segnalazioni ad ANAC possono essere utilizzati i seguenti canali:

- piattaforma informatica: <https://servizi.anticorruzione.it/segnalazioni/#1/#%2F> . Tramite il presente link si accede alla pagina web "Tutela del dipendente pubblico che segnala illeciti e irregolarità ex art. 54-bis, d.lgs. 165/2001 (whistleblowing)" che indica le modalità da seguire per accedere alla piattaforma. Una volta effettuato l'accesso alla piattaforma, l'utente inserisce nella Sezione "Identità" le informazioni, da inserire obbligatoriamente, che lo identificano univocamente. L'interessato è tenuto, altresì, a compilare, in modo chiaro, preciso e circostanziato le rimanenti Sezioni del modulo, fornendo le informazioni richieste come obbligatorie e il maggior numero possibile di quelle facoltative. L'utilizzo della piattaforma informatica, oltre a garantire la riservatezza dell'identità del segnalante, consente a quest'ultimo di accedere alla propria segnalazione fino a cinque anni successivi alla data della segnalazione stessa - tramite l'utilizzo di un codice identificativo univoco che gli viene fornito all'esito della procedura effettuata - e di dialogare con ANAC. Ciò al fine di monitorare lo svolgimento del procedimento amministrativo eventualmente avviato in seguito alla segnalazione. Una volta inviata la segnalazione di fatti illeciti o la comunicazione di misura ritorsiva, l'utente riceve un codice identificativo univoco o password di 16 caratteri (key code) che gli/le permette di accedere alla propria segnalazione/comunicazione. Ciò può essere utile sia per integrare la segnalazione, sia per conoscerne gli esiti. Il key code non può essere replicato. Si rammenta quindi che è onere del segnalante averne adeguata cura. Si precisa che in caso di smarrimento del key code, il

whistleblower non può più collegarsi alla propria segnalazione e per fornire specificazioni o ulteriore documentazione. In tal caso diventa onere del segnalante far presente all'Ufficio UWHIB dell'ANAC tale situazione comunicando ogni informazione utile in merito alla segnalazione di cui ha smarrito il key code;

- protocollo generale: l'utilizzo di tale canale è consigliabile solo in via subordinata a quello prioritario della piattaforma, ovvero nei casi in cui quest'ultimo presenti momentanee disfunzioni o l'interessato non abbia familiarità con le procedure informatiche o non sia in possesso di strumenti informatici. È altamente raccomandato che la segnalazione venga effettuata compilando il modulo fornito da ANAC. La segnalazione può anche essere presentata con dichiarazione diversa da quella prevista nel modulo, purché contenente gli elementi essenziali indicati in quest'ultimo. Il modulo debitamente compilato e firmato deve essere trasmesso all'ufficio protocollo dell'Autorità tramite: posta ordinaria; raccomandata con ricevuta di ritorno; consegna a mano in sede all'indirizzo dell'Autorità Nazionale Anticorruzione – c/o Palazzo Sciarra Via Minghetti, 10 – 00187 Roma, oppure tramite posta elettronica certificata alla seguente casella istituzionale dell'Autorità: protocollo@pec.anticorruzione.it. Per poter essere certi di usufruire della garanzia della riservatezza è necessario che la segnalazione sia inserita in busta chiusa e indirizzata all'Ufficio UWHIB dell'Autorità, con la locuzione ben evidente “Riservato – Whistleblowing” o altre analoghe. La stessa dicitura va indicata nell'oggetto quando la segnalazione viene trasmessa per posta elettronica certificata.

È altamente raccomandato, per l'invio delle segnalazioni, l'utilizzo delle piattaforme informatiche in quanto utilizzando un protocollo di crittografia che meglio garantisce sicurezza e confidenzialità tecnologica del processo di segnalazione.

Nel caso in cui la segnalazione pervenga ad un soggetto diverso dal RPCT (ad esempio un superiore gerarchico) è necessario che quest'ultimo indichi al mittente che le segnalazioni volte ad ottenere la tutela del whistleblower vanno inoltrate al RPCT.

14.7. Elementi e caratteristiche della segnalazione

È necessario che la segnalazione sia il più possibile circostanziata al fine di consentire la valutazione dei fatti.

In particolare è necessario risultino chiare:

- le circostanze di tempo e di luogo in cui si è verificato il fatto oggetto della segnalazione;

- la descrizione del fatto;
- le generalità o altri elementi che consentano di identificare il soggetto cui attribuire i fatti segnalati.

È utile anche allegare documenti che possano fornire elementi di fondatezza dei fatti oggetto di segnalazione, nonché l'indicazione di altri soggetti potenzialmente a conoscenza dei fatti.

14.8. Trattamento delle segnalazioni anonime

L'art. 54-bis del D.lgs. 165/2001 non include nel proprio campo di applicazione le segnalazioni anonime e cioè quelle del soggetto che non fornisce le proprie generalità.

Tale norma opera, quindi, solo nei confronti di soggetti individuabili, riconoscibili e riconducibili alla categoria di "dipendenti pubblici". Se il segnalante non svela la propria identità la Società o l'ANAC non hanno modo di verificare se si tratta di un dipendente pubblico o equiparato, come inteso dal co. 2 dell'art. 54-bis.

14.9. Tutela del *whistleblower*

Come previsto dall'art. 54-bis, comma 1, D.lgs. 165/2001, il segnalante non può essere sanzionato, demansionato, licenziato, trasferito, o sottoposto ad altra misura organizzativa avente effetti negativi, diretti o indiretti, sulle condizioni di lavoro a seguito della segnalazione effettuata.

Per misure organizzative aventi effetti negativi sulle condizioni di lavoro si deve fare riferimento ad atti o provvedimenti di carattere organizzativo, diversi da quelli menzionati espressamente nella legge (sanzione, demansionamento, licenziamento, trasferimento) che producono effetti di discriminazione o ritorsivi nei confronti del segnalante. Tali misure, inoltre, si configurano non solo in atti e provvedimenti, ma anche in comportamenti od omissioni posti in essere dalla Società nei confronti del dipendente/segnalante, volti a limitare e/o comprimere l'esercizio delle funzioni proprie del lavoratore, con un intento vessatorio o comunque con la volontà di peggiorare la sua situazione lavorativa.

Si riporta nel seguito un elenco di possibili misure ritorsive, destinatarie delle comunicazioni di misure ritorsive:

- irrogazione di sanzioni disciplinari ingiustificate;
- proposta di irrogazione di sanzioni disciplinari ingiustificate;

- graduale e progressivo svuotamento delle mansioni;
- pretesa di risultati impossibili da raggiungere nei modi e nei tempi indicati;
- valutazione della performance artificialmente negativa;
- mancata ingiustificata attribuzione della progressione economica o congelamento della stessa;
- revoca ingiustificata di incarichi;
- ingiustificato mancato conferimento di incarichi con contestuale attribuzione ad altro soggetto;
- reiterato rigetto di richieste (ad es. ferie, congedi);
- sospensione ingiustificata di brevetti, licenze, etc.;
- per i lavoratori e i collaboratori delle imprese fornitrici di beni o servizi le ritorsioni possono consistere in: ingiustificata risoluzione o ingiustificato annullamento del contratto di servizi, ingiustificata perdita di opportunità commerciali determinata dalla mancata ingiustificata ammissione ad una procedura e/o mancata ingiustificata aggiudicazione di un appalto.

L'adozione di misure ritenute ritorsive nei confronti del segnalante deve essere comunicata all'ANAC dall'interessato o dalle organizzazioni sindacali maggiormente rappresentative nella Società del segnalante. Le modalità per comunicare ad ANAC l'adozione di misure ritorsive sono le stesse indicate per l'invio delle segnalazioni.

Nel caso in cui la comunicazione di misure ritorsive pervenga al RPCT, quest'ultimo offre il necessario supporto al segnalante, indicando che la comunicazione deve essere inoltrata ad ANAC al fine di ottenere le tutele previste dall'art. 54-bis.

Inoltre, come previsto dall'art. 54-bis, co. 3 del D. Lgs. 165/2001, l'identità del segnalante non può essere rivelata.

Nell'ambito del procedimento penale, l'identità del segnalante è coperta dal segreto nei modi e nei limiti previsti dall'articolo 329 del codice di procedura penale.

Nell'ambito del procedimento dinanzi alla Corte dei conti, l'identità del segnalante non può essere rivelata fino alla chiusura della fase istruttoria.

Nell'ambito del procedimento disciplinare l'identità del segnalante non può essere rivelata, ove la contestazione dell'addebito disciplinare sia fondata su accertamenti distinti e ulteriori rispetto alla segnalazione, anche se conseguenti alla stessa. Qualora la contestazione sia fondata, in tutto o in parte, sulla segnalazione e la conoscenza dell'identità del segnalante sia indispensabile per la difesa dell'incolpato, la segnalazione sarà utilizzabile ai fini del procedimento disciplinare solo in presenza

di consenso del segnalante alla rivelazione della sua identità. In quest'ultimo caso, il RPCT procede a richiedere al segnalante il consenso a rivelare la propria identità.

Il divieto di rilevare l'identità del segnalante è da riferirsi non solo al nominativo del segnalante ma anche a tutti gli elementi della segnalazione, inclusa la documentazione ad essa allegata, nella misura in cui il loro disvelamento, anche indirettamente, possa consentire l'identificazione del segnalante.

A tale scopo, il trattamento di tali elementi va improntato alla massima cautela, procedendo ad oscurare i dati personali, qualora, per ragioni istruttorie, altri soggetti debbano essere messi a conoscenza del contenuto della segnalazione e/o della documentazione ad essa allegata.

Un'importante conseguenza della tutela della riservatezza è la sottrazione della segnalazione e della documentazione ad essa allegata al diritto di accesso agli atti amministrativi previsto dagli artt. 22 e ss. della legge 7 agosto 1990, n. 241 e al diritto di accesso civico generalizzato di cui all'art. 5, co. 2, del d.lgs. 33/2013.

Anche la normativa di protezione dei dati prevede una specifica disposizione a tutela della riservatezza dell'identità del segnalante. L'art. 2-undecies del d.lgs. 30 giugno 2003, n. 196 stabilisce che nell'ambito di una segnalazione whistleblowing, il soggetto segnalato, presunto autore dell'illecito, con riferimento ai propri dati personali trattati dall'organizzazione, non può esercitare i diritti previsti dagli articoli da 15 a 22 del Regolamento (UE) n. 2016/679, poiché dall'esercizio di tali diritti potrebbe derivare un pregiudizio alla tutela della riservatezza dell'identità del segnalante. In tal caso, dunque, al soggetto interessato (segnalato) è preclusa la possibilità di rivolgersi al titolare del trattamento e, in assenza di risposta da parte di quest'ultimo, di proporre reclamo al Garante della Privacy. Resta ferma la possibilità per il soggetto segnalato, presunto autore dell'illecito, di esercitare i propri diritti con le modalità previste dall'art. 160, d.lgs. n. 196/2003.

Nel caso in cui si renda necessario, il RPCT trasmette la segnalazione, nel rispetto della tutela della riservatezza dell'identità del segnalante, alle Autorità giudiziarie competenti, avendo cura di evidenziare che si tratta di una segnalazione pervenuta da un soggetto cui l'ordinamento riconosce la tutela della riservatezza ai sensi dell'art. 54-bis del d.lgs. 165 del 2001. Laddove detta identità venga successivamente richiesta dall'Autorità giudiziaria o contabile, il RPCT fornisce tale indicazione, previa notifica al segnalante.

Ove sia necessario, invece, coinvolgere negli accertamenti altri soggetti che abbiano conoscenza dei fatti segnalati, interni o, se indispensabile, esterni alla Società, il RPCT non trasmette la

segnalazione a tali soggetti, ma solo gli esiti delle verifiche eventualmente condotte, e, se del caso, estratti accuratamente anonimizzati della segnalazione, prestando, in ogni caso, la massima attenzione per evitare che dalle informazioni e dai fatti descritti si possa risalire all'identità del segnalante.

Infine, all'insieme di tutele riconosciute al segnalante si aggiunge anche l'esclusione dalla responsabilità nel caso in cui il whistleblower (nei limiti previsti dall'art. 3, l. 179) sveli, per giusta causa, notizie coperte dall'obbligo di segreto d'ufficio, aziendale, professionale, scientifico o industriale (artt. 326, 622, 623 c.p.) ovvero violi l'obbligo di fedeltà (art. 2105 c.c.).

La norma effettua un bilanciamento tra l'esigenza di garantire la segretezza di cui alle citate disposizioni, da una parte, e la libertà del whistleblower di riferire circa i fatti illeciti di cui sia venuto a conoscenza, l'interesse all'integrità della pubblica amministrazione, nonché la prevenzione e repressione delle malversazioni, dall'altra.

All'esito di tale bilanciamento prevale il diritto del dipendente pubblico di segnalare fatti illeciti e di godere delle tutele di cui all'art. 54-bis, alle seguenti condizioni:

- il segnalante deve agire al fine di tutelare *“l'interesse all'integrità delle amministrazioni, pubbliche e private, nonché alla prevenzione e alla repressione delle malversazioni”* (art. 3, co. 1, l. 179);
- il segnalante non deve aver appreso la notizia *“in ragione di un rapporto di consulenza professionale o di assistenza con l'ente, l'impresa o la persona fisica interessata”* (art. 3, co. 2, l. 179);
- le notizie e i documenti, oggetto di segreto aziendale, professionale o d'ufficio, non devono essere rivelati *“con modalità eccedenti rispetto alle finalità dell'eliminazione dell'illecito”* (art. 3, co. 3, l. 179) e, in particolare, la rivelazione non deve avvenire al di fuori del canale di comunicazione specificamente predisposto per le segnalazioni.

In assenza di tali presupposti, l'aver fatto una rivelazione di fatti illeciti in violazione degli artt. 326, 622, 623 c.p. e dell'art. 2105 c.c. è fonte di responsabilità civile e/o penale.

Le tutele previste dall'art. 54-bis nei confronti del segnalante cessano in caso di sentenza, anche non definitiva di primo grado, che accerti nei confronti dello stesso la responsabilità penale per i reati di calunnia o diffamazione o comunque per reati connessi alla denuncia, ovvero la sua responsabilità civile, per aver riferito informazioni false riportate intenzionalmente con dolo o per colpa.

Nel caso in cui la sentenza di primo grado, sfavorevole per il segnalante, non venga confermata nei successivi gradi di giudizio, sarà applicabile, sia pur tardivamente, la protezione del segnalante prevista dall'art. 54-bis per le eventuali ritorsioni subite a causa della segnalazione.

14.10. La gestione delle segnalazioni da parte del RPCT

Il RPCT assume un ruolo fondamentale nella gestione delle segnalazioni. In particolare, oltre a ricevere e prendere in carico le segnalazioni, ove indirizzate a quest'ultimo, pone in essere gli atti necessari a una prima attività di verifica e di analisi delle segnalazioni ricevute. Il RPCT è pertanto il soggetto legittimato, per legge, a trattare i dati personali del segnalante e a conoscerne l'identità.

In primo luogo, spetta al RPCT la valutazione sulla sussistenza dei requisiti essenziali contenuti nel co. 1 dell'art. 54-bis, d.lgs. 165/2001, per poter accordare al segnalante le tutele ivi previste.

Per la valutazione dei suddetti requisiti il RPCT può utilizzare i seguenti criteri:

- a) manifesta mancanza di interesse all'integrità della pubblica amministrazione;
- b) manifesta incompetenza del RPCT sulle questioni segnalate;
- c) manifesta infondatezza per l'assenza di elementi di fatto idonei a giustificare accertamenti;
- d) manifesta insussistenza dei presupposti di legge per l'esercizio dei poteri di vigilanza del RPCT;
- e) accertato contenuto generico della segnalazione di illecito tale da non consentire la comprensione dei fatti, ovvero segnalazione di illeciti corredata da documentazione non appropriata o inconferente;
- f) produzione di sola documentazione in assenza della segnalazione di condotte illecite o irregolarità;
- g) mancanza dei dati che costituiscono elementi essenziali della segnalazione di illeciti.

Il RPCT, appena ricevuta la segnalazione, ove quanto denunciato non sia adeguatamente circostanziato, richiede al whistleblower elementi integrativi tramite il canale a ciò dedicato, o anche di persona, ove il segnalante acconsenta.

Una volta valutata l'ammissibilità della segnalazione, quale segnalazione di whistleblowing, il RPCT avvia l'istruttoria interna sui fatti o sulle condotte segnalate.

Il RPCT deve svolgere tale esame preliminare della segnalazione entro quindici giorni lavorativi dalla sua ricezione, cui consegue l'avvio dell'istruttoria.

Il termine per la definizione dell'istruttoria è di sessanta giorni che decorrono dalla data di avvio della stessa. Laddove si renda necessario, il Consiglio di Amministrazione può autorizzare il RPCT ad estendere i predetti termini fornendo adeguata motivazione.

Per lo svolgimento dell'istruttoria, il RPCT può avviare un dialogo con il whistleblower, chiedendo allo stesso chiarimenti, documenti e informazioni ulteriori, sempre tramite il canale a ciò dedicato nelle piattaforme informatiche o anche di persona. Ove necessario, può anche acquisire atti e documenti da altri uffici della Società, avvalersi del loro supporto, coinvolgere terze persone tramite audizioni e altre richieste, avendo sempre cura che non sia compromessa la tutela della riservatezza del segnalante e del segnalato. Tutti i soggetti che trattano i dati, come il personale di altri uffici eventualmente coinvolti nella gestione della segnalazione di whistleblowing, devono essere autorizzati e debitamente istruiti in merito al trattamento dei dati personali (ai sensi dell'art. 4, par. 10, 29, 32, §. 4 del Regolamento UE 2016/679 e art. 2-quaterdecies del d.lgs. 196 del 2003). Ciò in quanto nella documentazione trasmessa potrebbero essere presenti dati personali di altri interessati (es. soggetto cui sono imputabili le possibili condotte illecite).

Qualora, a seguito dell'attività svolta, il RPCT ravvisi elementi di manifesta infondatezza della segnalazione, ne dispone l'archiviazione con adeguata motivazione.

Qualora, invece, il RPCT ritenga fondata la segnalazione si deve rivolgere immediatamente all'Amministratore Delegato e/o ad enti/istituzioni esterne, ognuno secondo le proprie competenze.

Il RPCT deve tener traccia dell'attività svolta e fornire informazioni al segnalante sullo stato di avanzamento dell'istruttoria, almeno con riferimento ai principali snodi decisionali.

Non spetta al RPCT accertare le responsabilità individuali, qualunque natura esse abbiano, né svolgere controlli di legittimità o di merito su atti e provvedimenti adottati dalla Società.

Il RPCT rende conto del numero di segnalazioni ricevute e del loro stato di avanzamento nella Relazione annuale di cui all'art. 1, co. 14, della legge 190/2012, garantendo comunque la riservatezza dell'identità del segnalante.

15. REFERENTI PER LA PREVENZIONE

Al fine di rafforzare il monitoraggio del Piano e favorire l'applicazione delle misure contenute nel presente documento, sono stati identificati i referenti per la prevenzione della corruzione, identificabili rispettivamente con:

- 1) Responsabile servizi operativi;
- 2) Addetto tecnico amministrativo.

I referenti, ciascuno per la propria area di competenza, hanno il compito di:

- 1) monitorare la predisposizione delle misure di prevenzione della corruzione previste nel Piano;
- 2) favorire l'attuazione delle misure di cui al punto precedente e promuovere il rispetto delle disposizioni contenute nel piano;
- 3) fornire, con il supporto del RPCT, spiegazioni e delucidazioni sul contenuto del Piano in modo da favorirne l'applicazione;
- 4) svolgere un'attività informativa nei confronti del Responsabile della prevenzione della corruzione e della trasparenza tramite la comunicazione dell'andamento delle attività maggiormente esposte al rischio di corruzione, lo stato di attuazione delle misure ed altre informazioni utili per favorire l'attività di monitoraggio da parte del responsabile medesimo.

16. LA FORMAZIONE E LA COMUNICAZIONE

La formazione del personale costituisce un'altra importante componente del sistema di prevenzione della corruzione.

Tramite l'attività di formazione A.E.S. Fano Distribuzione Gas intende assicurare la corretta e piena conoscenza delle regole contenute nel Piano da parte di tutti i Soggetti che operano nei processi esposti al rischio di corruzione.

In particolare, l'attività di formazione è finalizzata a:

- assicurare lo svolgimento dell'attività da parte di soggetti consapevoli dei rischi connessi allo svolgimento del loro incarico che nell'assumere le decisioni inerenti alla loro mansione operino sempre con cognizione di causa;
- favorire la conoscenza e la condivisione degli strumenti di prevenzione (politiche, programmi, misure) da parte dei diversi soggetti che a vario titolo operano nell'ambito del processo di prevenzione;
- contribuire alla diffusione di principi e di valori etici e di correttezza del comportamento amministrativo;

- creare una base omogenea minima di conoscenza, come presupposto per programmare in futuro la rotazione del personale;
- creare una competenza specifica per lo svolgimento dell'attività nelle aree a più elevato rischio di corruzione;
- favorire la diffusione degli orientamenti giurisprudenziali sui vari aspetti dell'esercizio della funzione amministrativa per ridurre la probabilità di compimento di azioni che possono creare un malfunzionamento dell'amministrazione pubblica;
- ridurre la possibilità che possano verificarsi delle prassi contrarie all'interpretazione delle norme applicabili.

Entro tre mesi dall'adozione del Piano la Società svolgerà un **incontro formativo** dedicato ai referenti per la prevenzione della corruzione e ai loro diretti collaboratori, in materia di etica, integrità e prevenzione della corruzione, in cui saranno illustrati i contenuti del presente documento.

Il RPCT provvederà, inoltre, a svolgere un incontro informativo con tutto il personale della struttura per illustrare sinteticamente il Piano e le modalità per effettuare le segnalazioni su comportamenti o fatti contrari ai principi statuiti nel Piano (*Whistleblowing*).

La formazione prevede sia una parte generale, in cui sono analizzate le tematiche di prevenzione della corruzione comuni alle diverse aree aziendali (inclusa l'analisi del codice etico e di comportamento), sia una parte più specifica, in cui sono analizzati in modo puntuale i contenuti del Piano.

Le attività formative e informative saranno verbalizzate indicando i partecipanti, l'oggetto dell'incontro, la data e orario di svolgimento, nonché la durata dell'incontro.

Inoltre, è previsto l'invio, entro 30 giorni dalla messa in funzione della piattaforma dedicata alle segnalazioni, di una comunicazione specifica indirizzata a tutti i dipendenti, per approfondire la conoscenza di questi ultimi circa la misura del Whistleblowing.

È previsto, inoltre, lo svolgimento di attività formative in tutte quelle circostanze in cui intervengano dei fattori di cambiamento del Piano che determinano una modifica sostanziale dei suoi contenuti ed ogni qualvolta il RPCT lo ritenga opportuno per rafforzare l'efficacia delle misure di prevenzione della corruzione.

Al fine di favorire la diffusione della conoscenza del Piano, entro 15 giorni dalla sua adozione, viene inviata una nota informativa al personale di A.E.S. Fano Distribuzione Gas e ai collaboratori a vario titolo, nella quale si invitavano i suddetti soggetti a prendere visione del Piano sul sito internet della Società.

Inoltre, per favorire la continua diffusione del Piano è previsto che:

- il Piano sia pubblicato sul sito internet aziendale, nella sezione “*Società trasparente – Altri contenuti – Prevenzione della corruzione – Piano triennale di prevenzione della corruzione e della trasparenza*”;
- al personale neo assunto, compresi i collaboratori a vario titolo, venga data informativa in merito ai contenuti del Piano e del Codice etico aziendale, con la quale assicurare agli stessi le conoscenze considerate di primaria rilevanza per la prevenzione della corruzione. Tali soggetti saranno tenuti a rilasciare una dichiarazione sottoscritta ove si attesti la presa visione del piano e del Codice etico aziendale.

17. VERIFICA DELL’INSUSSISTENZA DI CAUSE DI INCOMPATIBILITA’ E INCONFERIBILITA’ PER GLI INCARICHI DI AMMINISTRATORE E PER GLI INCARICHI DIRIGENZIALI

Il D. Lgs. n. 39 del 2013 ha disciplinato alcune specifiche ipotesi di inconferibilità di incarichi dirigenziali o assimilati, di incarichi di amministratore delegato, presidente con deleghe gestionali dirette e di altro organo di indirizzo dell’attività dell’ente. Al contempo il medesimo D. Lgs. 39/2013 ha disciplinato specifiche cause di incompatibilità con riferimento agli incarichi dirigenziali o di vertice sopra indicati. Per approfondimenti sulle ipotesi di inconferibilità ed incompatibilità si rinvia al dettato normativo.

In ottemperanza alle disposizioni di legge e alle linee guida dell’ANAC la Società adotta le seguenti misure per prevenire il rischio di incarichi non conformi alle previsioni normative:

- a) inserimento espresso delle cause di inconferibilità e incompatibilità negli atti di attribuzione degli incarichi;
- b) i soggetti di cui sopra, potenzialmente destinatari dell’incarico, rendono una dichiarazione scritta di insussistenza delle cause di inconferibilità o incompatibilità previste dal D.lgs. 39/2013 all’organo competente della nomina prima dell’atto del conferimento dell’incarico;
- c) ricevuta la comunicazione, l’organo che procede alla nomina svolge, anche con il supporto del RPCT (nei casi in cui quest’ultimo non versi in una situazione di conflitto di interessi), una verifica preventiva dell’insussistenza di cause di inconferibilità e incompatibilità

dell'incarico come previste dal D.lgs. 39/2013, prestando attenzione anche ai requisiti di onorabilità e moralità richiesti per ricoprire incarichi dirigenziali e assimilati (assenza di sentenza di condanna anche non definitiva per reati contro la PA). Nello svolgimento di questa verifica l'organo procede ad esaminare il curriculum vitae del candidato e a considerare dati noti e rilevanti (es. notizie di procedimenti penali a suo carico desumibili da organi di stampa) che riguardano il potenziale candidato;

- d) nel caso in cui la verifica abbia esito positivo e non ricorrano motivi ostativi, l'organo competente procede al conferimento dell'incarico;
- e) le dichiarazioni di insussistenza di cause di inconferibilità e incompatibilità dell'incarico con l'atto di nomina sono archiviati dalla Società e pubblicati sul sito internet, sezione Società trasparente, come indicato nel Programma per la trasparenza e l'integrità;
- f) annualmente i soggetti interessati dalla normativa in oggetto rilasciano una dichiarazione di assenza di cause di incompatibilità, anch'essa pubblicata sul sito internet, sezione Società trasparente, come indicato nel Programma per la trasparenza e l'integrità.

L'attività di verifica in materia di inconferibilità e incompatibilità è rimessa al RPCT, secondo le modalità previste dall'art. 15 del D.lgs. 39/2013 e dalle delibere ANAC in materia.

18. ATTIVITA' SUCCESSIVA ALLA CESSAZIONE DEL RAPPORTO DI LAVORO DEI DIPENDENTI PUBBLICI

La Legge 190/2012 ha introdotto il comma 16-ter all'articolo 53 del D.lgs. 165/2001. Al fine di assicurare il rispetto di quanto previsto nel suddetto comma, secondo cui *“I dipendenti che, negli ultimi tre anni di servizio, hanno esercitato poteri autoritativi o negoziali per conto delle pubbliche amministrazioni di cui all'articolo 1, comma 2, non possono svolgere, nei tre anni successivi alla cessazione del rapporto di pubblico impiego, attività lavorativa o professionale presso i soggetti privati destinatari dell'attività della pubblica amministrazione svolta attraverso i medesimi poteri... “*la società attua le seguenti misure:

- inserimento, nei bandi di selezione del personale, della condizione ostativa all'assunzione sopra menzionata. L'assenza di tale condizione deve essere espressamente dichiarata, per iscritto, dai candidati;
- inserimento, nei bandi di gara o negli atti prodromici agli affidamenti diretti, della condizione ostativa sopra menzionata. Nei bandi di gara viene inserita, inoltre, la previsione

secondo la quale sono esclusi dalla partecipazione gli operatori economici che abbiano affidato incarichi in violazione dell'art. 53, comma 16-ter del D.lgs. 165/2001;

- inserimento, nei contratti o nelle lettere di incarico con i consulenti, di una dichiarazione con cui viene attestata l'assenza della condizione ostativa sopra menzionata per l'incarico professionale;
- inserimento, negli atti di incarico degli amministratori e dei dirigenti, di clausole che prevedono specificatamente il divieto di *pantouflage*;
- sottoscrizione di una dichiarazione, al momento della cessazione dal servizio o dall'incarico, con cui gli amministratori e i dirigenti si impegnano al rispetto del divieto di *pantouflage*;
- svolgimento di un'attività di vigilanza, da parte del RPCT, sul rispetto delle disposizioni dell'art. 53, co. 16-ter del D. Lgs. 165/2001. In particolare, nell'ipotesi in cui il RPCT venga a conoscenza della violazione del divieto di *pantouflage*, provvede a darne tempestiva comunicazione all'Amministratore Delegato.

19. AUTORIZZAZIONE ALLO SVOLGIMENTO DI INCARICHI EXTRA-ISITUZIONALI

Lo svolgimento di incarichi extra-istituzionali da parte di un dipendente o dirigente di A.E.S. Fano Distribuzione Gas potrebbe impegnare eccessivamente i suddetti Soggetti a danno dei doveri d'ufficio e/o realizzare situazioni di conflitto di interesse che potrebbero compromettere il buon andamento dell'azione della Società, ponendosi altresì come sintomo dell'evenienza di fatti corruttivi.

Per questi motivi la Legge 190/2012 è intervenuta a modificare il regime di svolgimento degli incarichi extra istituzionali da parte dei dipendenti pubblici contenuto nell'art. 53 del D. Lgs. 165/2001, in particolare prevedendo che le amministrazioni devono adottare dei criteri generali per disciplinare i criteri di conferimento e i criteri di autorizzazione degli incarichi extra-istituzionali.

Al fine di ottemperare alle previsioni della L. 190/2012 si prevede l'applicazione della seguente procedura:

- i dipendenti e i dirigenti che intendono svolgere degli incarichi extra-istituzionali retribuiti (anche soltanto nella forma di un rimborso delle spese o di gettone di presenza) devono richiedere preventiva autorizzazione. La richiesta deve essere presentata per iscritto, almeno 7 giorni prima dell'incarico all'Amministratore Delegato;

- nel valutare la richiesta, l'organo ricevente verifica che l'incarico, per tipologia di soggetto che lo conferisce, durata o natura dell'attività da svolgere, non comprometta il buon andamento dell'attività aziendale e non favorisca interessi contrapposti a quelli della Società;
- gli incarichi autorizzati ai dipendenti sono pubblicati nella specifica sezione del sito Società trasparente;
- il dipendente è tenuto, inoltre, a comunicare formalmente alla Società anche l'attribuzione di incarichi gratuiti.

20. IL REGOLAMENTO DEL RESPONSABILE DELLA PREVENZIONE DELLA CORRUZIONE

Il Responsabile della prevenzione della corruzione e della trasparenza costituisce una figura chiave del sistema di trattamento del rischio di corruzione. A tale figura la normativa assegna alcuni importanti compiti il cui corretto assolvimento permette di rafforzare l'efficacia del sistema di controllo preventivo.

Il presente regolamento, che costituisce parte integrante del Piano triennale di prevenzione della corruzione e della trasparenza, è volto a disciplinare una serie di aspetti chiave, necessari per assicurare l'efficace svolgimento delle funzioni e dei compiti del RPCT.

20.1. Identificazione e durata

In applicazione del comma 7 dell'art. 1 della Legge 190 del 2012, il Consiglio di Amministrazione di A.E.S. Fano Distribuzione Gas ha identificato il Responsabile della prevenzione della corruzione e della trasparenza nella figura del Presidente, in quanto privo di deleghe gestionali.

La delibera ANAC n. 1134 dell'8 novembre 2017 precisa che le funzioni del RPCT dovrebbero essere affidate a uno dei dirigenti della Società. *“Nelle sole ipotesi in cui la società sia priva di dirigenti o questi siano in numero così limitato da dover essere assegnati esclusivamente allo svolgimento di compiti gestionali nelle aree a rischio corruttivo, circostanze che potrebbero verificarsi in strutture organizzative di ridotte dimensioni, il RPCT potrà essere individuato in un profilo non dirigenziale che garantisca comunque le idonee competenze in materia di organizzazione e conoscenza della normative sulla prevenzione della corruzione (...) In ultima*

istanza, e solo in circostanze eccezionali, il RPCT potrà coincidere con un amministratore, purché privo di deleghe gestionali”.

Il Consiglio di Amministrazione di AES FANO ha ritenuto che, nel caso specifico, siano effettivamente sussistenti delle circostanze eccezionali. In considerazione anche delle ridotte dimensioni aziendali in termini di organico, la Società non ha dirigenti. I soggetti potenzialmente dotati di competenze potenzialmente idonee sono impegnati nello svolgimento di compiti gestionali in aree a rischio corruttivo. Si ritiene, dunque, che la scelta di un amministratore non esecutivo privo di deleghe gestionali possa garantire la necessaria autonomia e indipendenza al soggetto nominato a ricoprire il ruolo di RPCT.

All'atto di nomina del Responsabile l'Organo Amministrativo, preso atto della dichiarazione rilasciata dal Presidente circa il possesso dei requisiti soggettivi per la nomina a RPCT, considera sussistente il presupposto della “condotta integerrima” di quest'ultimo.

20.2. Le funzioni ed i compiti

Le funzioni ed i compiti del RPCT previsti dal quadro normativo vigente sono numerosi. Di seguito si riportano quelli principali, rinviando per un'analisi di dettaglio alla normativa e alle delibere ANAC in materia (in particolare la delibera n. 840/2018):

- a) l'elaborazione della proposta di piano;
- b) la definizione di procedure appropriate per selezionare e formare i dipendenti destinati ad operare in settori particolarmente esposti alla corruzione;
- c) la verifica dell'efficace attuazione del piano e la sua idoneità. In particolare, tale verifica comprende la vigilanza sul funzionamento e sull'osservanza del Piano;
- d) la proposta di modifiche al piano in caso di accertamento di significative violazioni o di mutamenti dell'organizzazione;
- e) l'individuazione del personale da inserire nei percorsi di formazione sui temi dell'etica e della legalità;
- f) la predisposizione entro il 15 dicembre di ogni anno (ovvero altra data indicata dall'ANAC) di una relazione recante i risultati dell'attività svolta, da pubblicare sul sito Web dell'azienda.

Inoltre, ai sensi del D. Lgs. 39/2013 rientrano tra i compiti del RPCT:

- a) la cura, anche attraverso le disposizioni del piano anticorruzione, che nell'azienda, siano rispettate le disposizioni del citato decreto sulla inconferibilità e incompatibilità degli incarichi;
- b) la contestazione all'interessato dell'esistenza o dell'insorgere delle situazioni di inconferibilità o incompatibilità di cui al decreto 39/2013. In particolare:
 - con specifico riferimento alle fattispecie di inconferibilità il RPCT effettua la contestazione anche all'organo che ha conferito l'incarico, dichiara la nullità della nomina e valuta l'eventuale applicazione delle misure inibitorie nei confronti degli autori della nomina, ai sensi dell'art. 18 del D.lgs. 39/2013, previo accertamento della relativa colpevolezza;
 - riguardo alle ipotesi di incompatibilità, decorsi 15 giorni dalla contestazione all'interessato, in assenza di una opzione da parte di quest'ultimo, vengono dichiarati, su proposta del RPCT, la decadenza della nomina e la risoluzione del contratto di lavoro subordinato o autonomo;
- c) la segnalazione di casi di possibili violazioni delle disposizioni del presente decreto all'Autorità nazionale anticorruzione, all'Autorità garante della concorrenza e del mercato ai fini dell'esercizio delle funzioni di cui alla legge 20 luglio 2004, n. 215, nonché alla Corte dei conti, per l'accertamento di eventuali responsabilità amministrative.

Tra gli altri compiti del RPCT il cui svolgimento appare necessario per adempiere correttamente alle funzioni previste dalla normativa rientrano:

- a) la ricezione delle informazioni dai referenti del Responsabile della prevenzione della corruzione e della trasparenza in merito al verificarsi di situazioni di rischio, all'attuazione delle misure di prevenzione della corruzione, al manifestarsi di fatti di corruzione avvenuti o tentati e di qualsiasi altro evento che i referenti segnalano al RPCT;
- b) la ricezione delle segnalazioni da parte del personale dell'azienda o di soggetti esterni nell'ambito del meccanismo del whistleblowing;
- c) lo svolgimento di un'analisi per comprendere le ragioni/cause in base alle quali si sono verificati eventuali scostamenti tra gli obiettivi di performance riferibili al piano di prevenzione della corruzione ed i risultati conseguiti;
- d) in caso di segnalazione di fatti di natura corruttiva, l'esercizio di poteri istruttori, consistenti nell'acquisizione di atti e documenti e nell'audizione di dipendenti ai fini di una più chiara

ricostruzione dei dati oggetto della segnalazione; l'esercizio di tali poteri non si estende all'accertamento di responsabilità né allo svolgimento di controlli di legittimità e di regolarità amministrativa;

- e) l'individuazione delle misure correttive da inserire nel Piano anche in coordinamento con i referenti del Responsabile della prevenzione della corruzione e della trasparenza.

20.3. Poteri e mezzi

Nello svolgimento dei compiti assegnati, il RPCT ha accesso senza limitazioni alle informazioni aziendali per le attività di indagine, analisi e controllo.

Il RPCT ha l'autorità di accedere a tutti gli atti aziendali, riservati e non, pertinenti con l'attività di controllo ed in particolare:

- alla documentazione prodotta da A.E.S. Fano Distribuzione Gas nel corso dei processi strumentali e di supporto;
- alla documentazione relativa ai contratti attivi e passivi;
- alle informazioni e ai dati relativi al personale aziendale e più in generale qualunque tipo di informazione o dati aziendali anche se classificati "confidenziale", fermo rimanendo il rispetto della normativa di legge in materia di "privacy";
- ai dati e alle transazioni contabili e finanziarie;
- alle procedure aziendali, ai regolamenti organizzativi e altra documentazione che disciplina il funzionamento della Società;
- ai piani, budget, previsioni e più in generale piani e rendiconti economico-finanziari a breve, medio, lungo termine.

Nel caso di controlli inerenti la sfera dei dati personali e/o sensibili, il RPCT individua le migliori modalità per la salvaguardia della riservatezza degli stessi, in ottemperanza alla normativa vigente in ambito privacy.

Il RPCT ha l'autorità di accedere fisicamente alle aree che sono oggetto di verifica, intervistando quindi direttamente il personale aziendale e, ove necessario, conducendo accertamenti dell'esistenza di determinate informazioni o del patrimonio aziendale. Il RPCT può inoltre procedere ad audizione del personale dell'azienda.

I controlli sulle misure specifiche del piano che il RPCT deve svolgere sono indicati analiticamente nella Parte speciale D) del presente Piano.

21. PARTE SPECIALE A: PROCESSI A RISCHIO E CONTROLLI PREVENTIVI IN USO

Come evidenziato nel paragrafo 4, l'attività di analisi del rischio si è sviluppata attraverso l'individuazione, all'interno delle aree gestionali di A.E.S. Fano Distribuzione Gas, di processi e attività sensibili.

AREA DI RISCHIO: ACQUISIZIONE E GESTIONE DEL PERSONALE

Processo sensibile: Acquisizione del personale

Attività sensibile	Descrizione attività sensibile e controlli preventivi in uso	Responsabile organizzativo	Controparte coinvolta	Reato ipotizzabile	Modalità ipotetica di commissione
Definizione fabbisogno personale	Il fabbisogno di personale viene definito congiuntamente dall' Amministratore Delegato e dai Responsabili delle aree aziendali, così come i requisiti che devono possedere i candidati.	- Amministratore Delegato - Responsabili di Area	Attività interna alla Società	- Corruzione per l'esercizio della funzione - Corruzione per un atto contrario ai doveri d'ufficio - Concussione - Indebita induzione a dare o promettere utilità - Istigazione alla corruzione - Abuso d'ufficio	Manifestazione di un fabbisogno non effettivo per favorire l'assunzione di determinati soggetti
Definizione modalità di reclutamento del personale	La selezione viene effettuata tramite avviso pubblico. Il bando e la domanda di partecipazione vengono approvati dal CdA. La gestione del processo di selezione del personale è affidata in service ad ASET tramite specifico contratto di service. ASET si attiene alle disposizioni previste nel proprio Regolamento per il reclutamento del personale.	- Ufficio personale di ASET - Amministratore Delegato	Attività interna alla Società	- Corruzione per l'esercizio della funzione - Corruzione per un atto contrario ai doveri d'ufficio - Concussione - Indebita induzione a dare o promettere utilità - Istigazione alla corruzione - Abuso d'ufficio	- Previsione di requisiti di selezione "personalizzati" per favorire l'assunzione di una specifica persona - Inosservanza delle regole procedurali a garanzia della trasparenza e dell'imparzialità della selezione
Valutazione e scelta dei candidati	La valutazione dei candidati viene effettuata da una commissione esaminatrice, nominata dall'Amministratore delegato. I commissari a seguito della nomina sottoscrivono una dichiarazione di assenza di conflitti di interesse e di assenza di cause di incompatibilità.	- Commissione esaminatrice - Amministratore Delegato	Candidati	- Corruzione per l'esercizio della funzione - Corruzione per un atto contrario ai doveri d'ufficio - Concussione - Indebita induzione a dare o promettere utilità - Istigazione alla corruzione - Abuso d'ufficio	Assegnazione ai candidati di un giudizio ed un punteggio differenti da quelli che sarebbero stati ottenuti con una valutazione imparziale o una valutazione non supportata da evidenze oggettive dietro il pagamento di denaro o la concessione di altre utilità

Attività sensibile	Descrizione attività sensibile e controlli preventivi in uso	Responsabile organizzativo	Controparte coinvolta	Reato ipotizzabile	Modalità ipotetica di commissione
Stipula del contratto	I contratti di lavoro vengono predisposti dall'ufficio personale di ASET (con cui è presente specifico contratto di service) e sottoscritti dall'Amministratore Delegato.	- Ufficio personale di ASET - Amministratore Delegato	Candidati	- Corruzione per l'esercizio della funzione - Corruzione per un atto contrario ai doveri d'ufficio - Concussione - Indebita induzione a dare o promettere utilità - Istigazione alla corruzione - Abuso d'ufficio	Determinazione di compensi sovradimensionati rispetto all'incarico e ai tempi di svolgimento

Processo sensibile: Gestione del personale

Attività sensibile	Descrizione attività sensibile e controlli preventivi in uso	Responsabile organizzativo	Controparte coinvolta	Reato ipotizzabile	Modalità ipotetica di commissione
Gestione presenze	La gestione delle presenze è effettuata tramite badge e spetta all'ufficio personale di ASET. Sono presenti specifici ordini di servizio quale regolamentazione dell'attività in oggetto (ordini di servizio n. 1, 2 e 3 del 13/07/2018)	- Ufficio personale di ASET - Responsabili di Area	Dipendenti	- Corruzione per l'esercizio della funzione - Corruzione per un atto contrario ai doveri d'ufficio - Concussione - Indebita induzione a dare o promettere utilità - Istigazione alla corruzione - Abuso d'ufficio - Rifiuto di atti di ufficio. Omissione	Timbratura del badge da parte di altro personale
Erogazione di premi al personale	Sono presenti specifici accordi sindacali per l'erogazione del premio di produttività. La valutazione circa il raggiungimento di quanto definito nell'accordo sindacale viene svolta dall'AD. Non sono presenti premi individuali.	- Amministratore Delegato - Ufficio personale di Aset (per un supporto tecnico-amministrativo)	Dipendenti	- Corruzione per l'esercizio della funzione - Corruzione per un atto contrario ai doveri d'ufficio - Concussione - Indebita induzione a dare o promettere utilità - Istigazione alla corruzione - Abuso d'ufficio	Inosservanza di regole, procedure o di norme contrattuali per riconoscere un vantaggio a determinati soggetti dietro ricevimento di denaro o altra utilità

Attività sensibile	Descrizione attività sensibile e controlli preventivi in uso	Responsabile organizzativo	Controparte coinvolta	Reato ipotizzabile	Modalità ipotetica di commissione
Progressioni del personale	Le progressioni di carriera vengono approvate dall'AD e ratificate dal CdA.	- CdA - AD	Dipendenti	- Corruzione per l'esercizio della funzione - Corruzione per un atto contrario ai doveri d'ufficio - Concussione - Indebita induzione a dare o promettere utilità - Istigazione alla corruzione - Abuso d'ufficio	Inosservanza di regole, procedure o di norme contrattuali per riconoscere un vantaggio a determinati soggetti dietro ricevimento di denaro o altra utilità

AREA DI RISCHIO: GESTIONE DELLE ENTRATE, DELLE SPESE E DEL PATRIMONIO

Processo sensibile: Utilizzo dei beni aziendali

Attività sensibile	Descrizione attività sensibile e controlli preventivi in uso	Responsabile organizzativo	Controparte coinvolta	Reato ipotizzabile	Modalità ipotetica di commissione
Utilizzo degli automezzi aziendali e rifornimento di carburante	Sono presenti mezzi aziendali, in particolare 2 furgoni e 1 automezzo. I mezzi sono assegnati a specifici dipendenti. Tuttavia, l'automezzo, per specifiche necessità aziendali, può essere utilizzato anche da altri dipendenti. È presente una scheda di rendiconto dell'utilizzo del mezzo. Per il rifornimento del carburante è presente una scheda carburante in dotazione a ciascun mezzo. La gestione degli automezzi è svolta in service da Estra.	- Amministratore Delegato e uffici di Estra per la verifica sul corretto utilizzo - Dipendenti (responsabili dell'utilizzo dei mezzi)	Dipendenti	Peculato	Utilizzo dei beni aziendali per finalità personali
Utilizzo delle attrezzature aziendali (computer, cellulari aziendali)	La consegna delle attrezzature aziendali viene tracciata con un verbale di consegna.	Amministratore Delegato	Dipendenti	Peculato	Utilizzo dei beni aziendali per finalità personali

Processo sensibile: Gestione finanziaria

Attività sensibile	Descrizione attività sensibile e controlli preventivi in uso	Responsabile organizzativo	Controparte coinvolta	Reato ipotizzabile	Modalità ipotetica di commissione
Liquidazione delle spese di trasferta	Le spese di trasferta vengono liquidate a seguito della verifica dei documenti giustificativi delle spese sostenute e di autorizzazione dell'Amministratore Delegato alla liquidazione.	- Ufficio contabilità di ASET Amministratore Delegato	Dipendenti	- Corruzione per l'esercizio della funzione - Corruzione per un atto contrario ai doveri d'ufficio - Concussione - Indebita induzione a dare o promettere utilità - Istigazione alla corruzione - Abuso d'ufficio - Peculato	Inosservanza delle norme e delle regole interne per prevedere il rimborso di spese non rimborsabili
Pagamento fatture passive	I pagamenti avvengono principalmente tramite bonifico bancario. Le distinte di pagamento vengono predisposte dall'ufficio amministrativo di Aset (con cui è presente specifico contratto di service). L'AD invia i pagamenti tramite password dispositiva.	- Ufficio amministrativo Aset - Amministratore Delegato	Fornitori	- Corruzione per l'esercizio della funzione - Corruzione per un atto contrario ai doveri d'ufficio - Concussione - Indebita induzione a dare o promettere utilità - Istigazione alla corruzione - Abuso d'ufficio - Peculato	- Pagamento a fronte di acquisti inesistenti - Pagamenti per ammontare superiore al valore effettivo della fattura - Avvantaggiare un fornitore nei tempi di pagamento - Appropriazione di fondi aziendali
Gestione delle giacenze di cassa	Non è presente una cassa contanti.			- Corruzione per l'esercizio della funzione - Corruzione per un atto contrario ai doveri d'ufficio - Concussione - Indebita induzione a dare o promettere utilità - Istigazione alla corruzione - Abuso d'ufficio - Peculato	Appropriazione indebita da parte di dipendenti ovvero da parte di terzi soggetti con la complicità di dipendenti aziendali

AREA DI RISCHIO: MISSIONI E RIMBORSI

Processo sensibile: Autorizzazione missioni e verifica della documentazione

Attività sensibile	Descrizione attività sensibile e controlli preventivi in uso	Responsabile organizzativo	Controparte coinvolta	Reato ipotizzabile	Modalità ipotetica di commissione
Autorizzazione missione	È presente una scheda di autorizzazione e liquidazione delle spese di trasferta.	Amministratore Delegato	Dipendenti	<ul style="list-style-type: none"> - Corruzione per l'esercizio della funzione - Corruzione per un atto contrario ai doveri d'ufficio - Concussione - Indebita induzione a dare o promettere utilità - Istigazione alla corruzione - Abuso d'ufficio - Peculato 	Inosservanza delle norme e delle regole interne per effettuare trasferte non attinenti all'attività aziendale
Verifica documentazione	La documentazione viene presentata all' Amministratore Delegato che autorizza la liquidazione.	Amministratore Delegato	Dipendenti	<ul style="list-style-type: none"> - Corruzione per l'esercizio della funzione - Corruzione per un atto contrario ai doveri d'ufficio - Concussione - Indebita induzione a dare o promettere utilità - Istigazione alla corruzione - Abuso d'ufficio - Peculato 	Inosservanza delle norme e delle regole interne per prevedere il rimborso di spese non rimborsabili

AREA DI RISCHIO: OMAGGI

Processo sensibile: Ricezione ed erogazione omaggi

Attività sensibile	Descrizione attività sensibile e controlli preventivi in uso	Responsabile organizzativo	Controparte coinvolta	Reato ipotizzabile	Modalità ipotetica di commissione
Ricezione omaggi	La prassi aziendale prevede che non vengano erogati omaggi a terzi. Le regole etiche in materia di ricezione ed erogazione omaggi sono contenute nel Codice etico aziendale.	Amministratori e dipendenti	Dipendenti e amministratori	<ul style="list-style-type: none"> - Corruzione per l'esercizio della funzione - Corruzione per un atto contrario ai doveri d'ufficio - Concussione - Indebita induzione a dare o promettere utilità - Istigazione alla corruzione - Abuso d'ufficio 	Ricezione dell'omaggio per favorire un terzo soggetto nell'aggiudicazione di affidamenti, in fase di assunzione di personale o per altro atto che conferisce un'utilità monetaria e non

				- Peculato	
--	--	--	--	------------	--

AREA DI RISCHIO: INCARICHI E NOMINE

Processo sensibile: Affidamento di incarichi professionali

Attività sensibile	Descrizione attività sensibile e controlli preventivi in uso	Responsabile organizzativo	Controparte coinvolta	Reato ipotizzabile	Modalità ipotetica di commissione
Selezione del consulente e affidamento incarico	Per l'affidamento di incarichi professionali vengono seguite le stesse procedure previste per l'affidamento di servizi. È presente il "Regolamento e circolare spese di funzionamento" e la procedura "Valutazione e selezione fornitori".	- Responsabili di Area - Amministratore Delegato -Aset	Consulenti	- Corruzione per l'esercizio della funzione - Corruzione per un atto contrario ai doveri d'ufficio - Concussione - Indebita induzione a dare o promettere utilità - Istigazione alla corruzione - Abuso d'ufficio	Gestione illecita dell'affidamento di incarichi professionali al fine di agevolare un determinato professionista

AREA DI RISCHIO: CONTRATTI PUBBLICI - PROGRAMMAZIONE

Processo sensibile: Affidamento di beni, servizi e lavori

Attività sensibile	Descrizione attività sensibile e controlli preventivi in uso	Responsabile organizzativo	Controparte coinvolta	Reato ipotizzabile	Modalità ipotetica di commissione
--------------------	--------------------------------------------------------------	----------------------------	-----------------------	--------------------	-----------------------------------

Attività sensibile	Descrizione attività sensibile e controlli preventivi in uso	Responsabile organizzativo	Controparte coinvolta	Reato ipotizzabile	Modalità ipotetica di commissione
Definizione dell'oggetto dell'affidamento	La società rientra nei settori speciali del codice degli appalti. L'oggetto degli affidamenti viene individuato dai Responsabili di Area. È presente il "Regolamento e circolare spese di funzionamento" e la procedura "Valutazione e selezione fornitori".	Responsabili di Area	Attività interna alla Società	<ul style="list-style-type: none"> - Corruzione per l'esercizio della funzione - Corruzione per un atto contrario ai doveri d'ufficio - Concussione - Indebita induzione a dare o promettere utilità - Istigazione alla corruzione - Abuso d'ufficio 	Manifestazione di un fabbisogno non effettivo al fine di determinare un vantaggio per un determinato fornitore

AREA DI RISCHIO: CONTRATTI PUBBLICI – PROGETTAZIONE DELLA GARA

Processo sensibile: Affidamento di beni, servizi e lavori

Attività sensibile	Descrizione attività sensibile e controlli preventivi in uso	Responsabile organizzativo	Controparte coinvolta	Reato ipotizzabile	Modalità ipotetica di commissione
Individuazione dello strumento per l'affidamento	In funzione dell'oggetto dell'affidamento e dell'importo viene definita la procedura da seguire. È presente un service con Estra per la gestione delle procedure di gara, dal supporto nella stesura dei documenti di gara fino alla fase di affidamento. Per gli acquisti diretti i Responsabili di Area si muovono autonomamente, richiedendo i preventivi a uno o più fornitori. È presente il "Regolamento e circolare spese di funzionamento" e la procedura "Valutazione e selezione fornitori".	<ul style="list-style-type: none"> - Estra - Responsabili di Area 	Fornitori	<ul style="list-style-type: none"> - Corruzione per l'esercizio della funzione - Corruzione per un atto contrario ai doveri d'ufficio - Concussione - Indebita induzione a dare o promettere utilità - Istigazione alla corruzione - Abuso d'ufficio 	Utilizzo di una procedura piuttosto di un'altra al fine di agevolare l'affidamento nei confronti di un determinato operatore economico

AREA DI RISCHIO: CONTRATTI PUBBLICI – SELEZIONE DEL CONTRAENTE

Processo sensibile: Affidamento di beni, servizi e lavori

Attività sensibile	Descrizione attività sensibile e controlli preventivi in uso	Responsabile organizzativo	Controparte coinvolta	Reato ipotizzabile	Modalità ipotetica di commissione
Gestione albo fornitori	Nell'ipotesi di richieste di offerta queste ultime vengono inviate a fornitori precedentemente iscritti all'albo fornitori. Nell'ipotesi in cui un fornitore non sia iscritto all'albo fornitori ne viene richiesta l'iscrizione. Il controllo della documentazione di iscrizione dei fornitori all'albo viene effettuata da ASET, con cui è presente specifico contratto di service. È presente il "Regolamento e circolare spese di funzionamento" e la procedura "Valutazione e selezione fornitori".	ASET	Fornitori	<ul style="list-style-type: none"> - Corruzione per l'esercizio della funzione - Corruzione per un atto contrario ai doveri d'ufficio - Concussione - Indebita induzione a dare o promettere utilità - Istigazione alla corruzione - Abuso d'ufficio 	Gestione irregolare dell'albo fornitori (in fase d'iscrizione, utilizzo e mantenimento) al fine di agevolare un determinato operatore economico
Ricezione e gestione delle offerte	Nell'ipotesi di procedura di gara la ricezione e gestione delle offerte è effettuata da parte di Estra. Nell'ipotesi di affidamento diretto la ricezione e valutazione delle offerte viene effettuata direttamente dai Responsabili di Area. È presente il "Regolamento e circolare spese di funzionamento" e la procedura "Valutazione e selezione fornitori".	<ul style="list-style-type: none"> - Estra - Responsabili di Area 	Fornitori	Rivelazione segreti d'ufficio	Divulgazione di informazioni sulle offerte pervenute a terzi interessati all'aggiudicazione della fornitura
Individuazione e scelta del fornitore a seguito di procedura aperta	La scelta del fornitore viene effettuata secondo le modalità previste dalla normativa vigente.	Estra	Fornitori	<ul style="list-style-type: none"> - Corruzione per l'esercizio della funzione - Corruzione per un atto contrario ai doveri d'ufficio - Concussione - Indebita induzione a dare o promettere utilità - Istigazione alla corruzione - Abuso d'ufficio 	Ricevimento di denaro o altra utilità al fine di avvantaggiare un fornitore nell'aggiudicazione di una gara
Individuazione e scelta del fornitore a seguito di procedure ristrette e negoziate	La scelta del fornitore viene effettuata secondo le modalità previste dalla normativa vigente.	Estra	Fornitori	<ul style="list-style-type: none"> - Corruzione per l'esercizio della funzione - Corruzione per un atto contrario ai doveri d'ufficio - Concussione - Indebita induzione a dare o promettere utilità - Istigazione alla corruzione - Abuso d'ufficio 	Ricevimento di denaro o altra utilità al fine di avvantaggiare un fornitore nell'aggiudicazione di una procedura di affidamento

<p>Individuazione e scelta del fornitore a seguito di affidamenti diretti</p>	<p>Una volta individuato il fornitore da parte del Responsabile di Area quest'ultimo compila un modulo esecuzione spese in economia. Tale richiesta viene autorizzata e firmata dall'AD e in seguito inviata ad ASET, insieme ai preventivi dei fornitori, per l'emissione dell'ordine di acquisto verso il fornitore. ASET procede precedentemente all'emissione dell'ordine all'acquisizione del CIG. Quest'ultima attività, in alcuni casi, viene svolta direttamente dall'AD in qualità di RUP. È presente il "Regolamento e circolare spese di funzionamento" e la procedura "Valutazione e selezione fornitori".</p>	<p>- ASET - AD - Responsabili di Area</p>		<p>- Corruzione per l'esercizio della funzione - Corruzione per un atto contrario ai doveri d'ufficio - Concussione - Indebita induzione a dare o promettere utilità - Istigazione alla corruzione - Abuso d'ufficio</p>	<p>Ricevimento di denaro o altra utilità al fine di avvantaggiare un fornitore nell'aggiudicazione di una procedura di affidamento</p>
-------------------------------------------------------------------------------	--------------------------------------------------------------------------------------------------------------------------------------------------------------------------------------------------------------------------------------------------------------------------------------------------------------------------------------------------------------------------------------------------------------------------------------------------------------------------------------------------------------------------------------------------------------------------------------------------------------------------------	---------------------------------------------------	--	----------------------------------------------------------------------------------------------------------------------------------------------------------------------------------------------------------------------------------------------	----------------------------------------------------------------------------------------------------------------------------------------

AREA DI RISCHIO: CONTRATTI PUBBLICI – VERIFICA DELL'AGGIUDICAZIONE E STIPULA DEL CONTRATTO

Processo sensibile: Affidamento di beni, servizi e lavori

Attività sensibile	Descrizione attività sensibile e controlli preventivi in uso	Responsabile organizzativo	Controparte coinvolta	Reato ipotizzabile	Modalità ipotetica di commissione
<p>Aggiudicazione definitiva e stipula del contratto</p>	<p>La formalizzazione dell'acquisto può avvenire secondo diverse modalità previste dalla normativa vigente (accettazione dell'offerta, invio ordine di acquisto, sottoscrizione contratto). Per AES Fano la sottoscrizione avviene da parte dell'AD. È presente il "Regolamento e circolare spese di funzionamento" e la procedura "Valutazione e selezione fornitori".</p>	<p>Amministratore Delegato</p>	<p>Fornitori</p>	<p>- Corruzione per l'esercizio della funzione - Corruzione per un atto contrario ai doveri d'ufficio - Concussione - Indebita induzione a dare o promettere utilità - Istigazione alla corruzione - Abuso d'ufficio</p>	<p>Ricevimento di denaro o altra utilità al fine di avvantaggiare un fornitore nell'aggiudicazione di una procedura di affidamento</p>

AREA DI RISCHIO: CONTRATTI PUBBLICI – ESECUZIONE

Processo sensibile: Affidamento di beni, servizi e lavori

Attività sensibile	Descrizione attività sensibile e controlli preventivi in uso	Responsabile organizzativo	Controparte coinvolta	Reato ipotizzabile	Modalità ipotetica di commissione
--------------------	--------------------------------------------------------------	----------------------------	-----------------------	--------------------	-----------------------------------

Verifica corretta esecuzione fornitura dei lavori	Le fatture vengono stampate in cartaceo da ASET e inviate all'ufficio tecnico di AES Fano, con allegati i buoni d'ordine. Ciascun Responsabile di Area, secondo le proprie competenze, verifica e vista le fatture passive e le invia all'AD che le sottoscrive al fine di autorizzarne la liquidazione. Le fatture autorizzate vengono rinviate ad ASET per l'inserimento nello scadenziario aziendale. È presente il "Regolamento e circolare spese di funzionamento" e la procedura "Valutazione e selezione fornitori".	- ASET - Responsabili di Area - Amministratore Delegato	Fornitori	- Corruzione per l'esercizio della funzione - Corruzione per un atto contrario ai doveri d'ufficio - Concussione - Indebita induzione a dare o promettere utilità - Istigazione alla corruzione - Abuso d'ufficio	Porre in essere comportamenti al fine di rilevare lavori non eseguiti ovvero difformemente da quanto contrattualmente definito
Verifica corretta esecuzione fornitura dei servizi	Le fatture vengono stampate in cartaceo da ASET e inviate all'ufficio tecnico di AES Fano, con allegati i buoni d'ordine. Ciascun Responsabile di Area, secondo le proprie competenze, verifica e vista le fatture passive e le invia all'AD che le sottoscrive al fine di autorizzarne la liquidazione. Le fatture autorizzate vengono rinviate ad ASET per l'inserimento nello scadenziario aziendale. È presente il "Regolamento e circolare spese di funzionamento" e la procedura "Valutazione e selezione fornitori".	- ASET - Responsabili di Area - Amministratore Delegato	Fornitori	- Corruzione per l'esercizio della funzione - Corruzione per un atto contrario ai doveri d'ufficio - Concussione - Indebita induzione a dare o promettere utilità - Istigazione alla corruzione - Abuso d'ufficio	Porre in essere comportamenti al fine di rilevare prestazioni di servizi non eseguite ovvero difformemente da quanto contrattualmente definito
Verifica corretta esecuzione fornitura dei beni	Le fatture vengono stampate in cartaceo da ASET e inviate all'ufficio tecnico di AES Fano, con allegati i buoni d'ordine. Ciascun Responsabile di Area, secondo le proprie competenze, verifica e vista le fatture passive e le invia all'AD che le sottoscrive al fine di autorizzarne la liquidazione. Le fatture autorizzate vengono rinviate ad ASET per l'inserimento nello scadenziario aziendale. È presente un verbale di accettazione e collaudo materiali, mezzi ed attrezzature. È presente il "Regolamento e circolare spese di funzionamento" e la procedura "Valutazione e selezione fornitori".	- ASET - Responsabili di Area - Amministratore Delegato	Fornitori	- Corruzione per l'esercizio della funzione - Corruzione per un atto contrario ai doveri d'ufficio - Concussione - Indebita induzione a dare o promettere utilità - Istigazione alla corruzione - Abuso d'ufficio	Porre in essere comportamenti al fine di rilevare forniture non eseguite ovvero difformemente da quanto contrattualmente definito

AREA DI RISCHIO: PROVVEDIMENTI AMPLIATIVI DELLA SFERA GIURIDICA CON EFFETTO ECONOMICO DIRETTO ED IMMEDIATO

Processo sensibile: Erogazione di sponsorizzazioni, contributi, sussidi

Attività sensibile	Descrizione attività sensibile e controlli preventivi in uso	Responsabile organizzativo	Controparte coinvolta	Reato ipotizzabile	Modalità ipotetica di commissione
Erogazione di contributi, sponsorizzazioni, sovvenzioni ed ausili finanziari alle imprese (compresi vantaggi economici)	Sono presenti rari casi di sponsorizzazione e per importi limitati. Le sponsorizzazioni vengono approvate preventivamente in CdA.	CdA	Beneficiari della sponsorizzazione	<ul style="list-style-type: none"> - Corruzione per l'esercizio della funzione - Corruzione per un atto contrario ai doveri d'ufficio - Concussione - Indebita induzione a dare o promettere utilità - Istigazione alla corruzione - Abuso d'ufficio 	Indebito riconoscimento di contributi, sussidi e somme di denaro a soggetti terzi dietro il pagamento di denaro o altra utilità

AREA DI RISCHIO: AFFARI LEGALI E CONTENZIOSO

Processo sensibile: Gestione affari legali

Attività sensibile	Descrizione attività sensibile e controlli preventivi in uso	Responsabile organizzativo	Controparte coinvolta	Reato ipotizzabile	Modalità ipotetica di commissione
Gestione contenziosi e transazioni	Eventuali contenziosi legali vengono gestiti con il supporto di un legale esterno ed eventuali accordi transattivi vengono definiti dall'AD e/o dal CdA.	<ul style="list-style-type: none"> - Amministratore Delegato - CdA 	Controparte nel contenzioso	<ul style="list-style-type: none"> - Corruzione per l'esercizio della funzione - Corruzione per un atto contrario ai doveri d'ufficio - Concussione - Indebita induzione a dare o promettere utilità - Istigazione alla corruzione - Abuso d'ufficio 	Agevolazione della controparte in una transazione dietro riconoscimento di denaro o altra utilità

22. PARTE SPECIALE B: VALUTAZIONE DEL RISCHIO

L'attività di valutazione del rischio si è basata sulla valutazione dei fattori abilitanti e degli indicatori di rischio indicati al paragrafo 4.

Attività sensibile	Fattori abilitanti e indicatori di rischio	Rating rischio
<i>Processo sensibile: Acquisizione del personale</i>		
Definizione fabbisogno personale	L'attività è svolta con il coinvolgimento di più soggetti aziendali. Le assunzioni a tempo indeterminato devono essere previste nel budget economico approvato annualmente dal CdA. Inoltre, è assicurata la trasparenza delle selezioni intraprese.	Basso
Definizione modalità di reclutamento del personale	L'attività è altamente regolamentata, tracciata e trasparente.	Basso
Valutazione e scelta dei candidati	Tale attività è svolta da una Commissione giudicatrice composta da più soggetti. La procedura di valutazione risulta altamente tracciata.	Basso
Stipula del contratto	L'attività è regolamentata da stringenti norme esterne ed interne. La procedura risulta essere opportunamente tracciata.	Basso
<i>Processo sensibile: Gestione del personale</i>		
Gestione presenze	La gestione delle presenze è fortemente tracciata tramite l'utilizzo di badge elettronici. Sono, inoltre, previste specifiche regole aziendali.	Basso
Erogazione di premi al personale	La procedura risulta regolamentata da specifico accordo sindacale e adeguatamente tracciata.	Basso
Progressioni del personale	La procedura prevede il coinvolgimento di più soggetti e risulta tracciata.	Basso
<i>Processo sensibile: Utilizzo dei beni aziendali</i>		

Attività sensibile	Fattori abilitanti e indicatori di rischio	Rating rischio
Utilizzo degli automezzi aziendali e rifornimento di carburante	L'attività è regolamentata internamente, altamente tracciata e la prassi seguita dalla società è ben consolidata.	Basso
Utilizzo delle attrezzature aziendali (computer, cellulari aziendali)	L'attività è adeguatamente tracciata.	Remoto
<i>Processo sensibile: Autorizzazione missioni e verifica della documentazione</i>		
Autorizzazione missione	L'attività riscontra poche casistiche all'interno dell'azienda. Esiste comunque una procedura sufficientemente tracciata.	Remoto
Verifica documentazione	Viene verificata la documentazione presentata per il rimborso, comprensiva di modulo e giustificativi. Ciò determina un adeguato livello di tracciabilità e controllo, rispetto al numero molto limitato di trasferte.	Remoto
<i>Processo sensibile: Gestione finanziaria</i>		
Liquidazione delle spese di trasferta	Viene verificata la documentazione presentata per il rimborso, comprensiva di modulo e giustificativi. Inoltre, è presente specifica autorizzazione alla liquidazione. Pertanto il livello di tracciabilità e controllo risulta adeguato rispetto al numero molto limitato di trasferte.	Remoto
Pagamento fatture	L'attività è tracciata e sottoposta a specifici iter autorizzativi.	Basso
Gestione delle giacenze di cassa	Non è presente una cassa contanti.	Remoto
<i>Processo sensibile: Ricezione ed erogazione omaggi</i>		
Ricezione omaggi	Sono previste regole in tema di omaggi che vietano la ricezione e/o l'elargizione degli stessi al di sopra del modifico valore. Tuttavia, occorre rilevare che tale attività risulta difficilmente controllabile. La società non può che affidarsi unicamente alla responsabilità e integrità dei singoli. Tuttavia, non sono mai state riscontrate casistiche anomale in passato.	Medio / Basso
<i>Processo sensibile: Affidamento di incarichi professionali</i>		
Selezione del consulente e affidamento incarico	L'attività è regolata sia internamente che da disposizioni normative. Inoltre, risulta essere altamente tracciata. Nonostante tali presidi, occorre tener presente che le consulenze rientrano tra le tipologie di attività con un maggior rischio, data la presenza di interessi economici per la controparte esterna e l'intangibilità della prestazione.	Medio / Basso

Attività sensibile	Fattori abilitanti e indicatori di rischio	Rating rischio
<i>Processo sensibile: Affidamento di beni, servizi e lavori</i>		
Definizione dell'oggetto dell'affidamento	L'attività è regolamentata in specifiche procedure e regolamenti, autorizzata da soggetti dotati di idonei poteri e sottoposta a pubblicazione.	Basso
Individuazione dello strumento per l'affidamento	L'individuazione dello strumento per procedere all'affidamento di beni, servizi e lavori è regolamentata da specifiche procedure e regolamenti. È inoltre soggetta a particolari forme di pubblicazione.	Basso
Gestione albo fornitori	L'attività è regolata da uno specifico regolamento interno oltre ad essere altamente tracciata.	Basso
Ricezione e gestione delle offerte	L'attività risulta regolamentata e trasparente.	Basso
Individuazione e scelta del fornitore a seguito di procedura aperta	L'attività è fortemente regolamentata, sia internamente che dalla normativa di riferimento.	Basso
Individuazione e scelta del fornitore a seguito di procedure ristrette e negoziate	Tale attività è fortemente regolamentata e prevede il coinvolgimento di più soggetti.	Basso
Individuazione e scelta del fornitore a seguito di affidamenti diretti	Tale attività è fortemente regolamentata e prevede il coinvolgimento di più soggetti.	Basso
Aggiudicazione definitiva e stipula del contratto	L'attività è regolamentata dalla normativa vigente e risulta adeguatamente tracciata.	Basso
Verifica corretta esecuzione fornitura dei lavori	L'attività è regolamentata dalla normativa vigente e risulta adeguatamente tracciata.	Basso
Verifica corretta esecuzione fornitura dei servizi	L'attività è tracciata e prevede specifiche autorizzazioni.	Basso

Attività sensibile	Fattori abilitanti e indicatori di rischio	Rating rischio
Verifica corretta esecuzione fornitura dei beni	L'attività è tracciata e prevede specifiche autorizzazioni.	Basso
<i>Processo sensibile: Erogazione di sponsorizzazioni, contributi, sussidi</i>		
Erogazione di contributi, sponsorizzazioni, sovvenzioni ed ausili finanziari alle imprese (compresi vantaggi economici)	Sono presenti rari casi di sponsorizzazione e per importi limitati. Le sponsorizzazioni vengono approvate collegialmente.	Basso
<i>Processo sensibile: Gestione affari legali</i>		
Gestione contenziosi e transazioni	L'attività risulta regolamentata internamente ed è opportunamente esternalizzata a legali esterni.	Basso

23. PARTE SPECIALE C: LE MISURE SPECIFICHE DI FRONTEGGIAMENTO DEL RISCHIO

A seguito dell'analisi del rischio, per i processi che presentano un valore di esposizione al rischio più elevato sono state ipotizzate una serie di misure specifiche di fronteggiamento.

Processo sensibile: Acquisizione del personale

- Misura di regolamentazione: Assicurare la formalizzazione della rinuncia all'assunzione da parte dei candidati presenti in graduatoria.
 - Responsabile dell'attuazione: Amministratore Delegato e uffici di ASET;
 - Tempistica di attuazione: ad evento, dalla data di approvazione del presente Piano.

Processo sensibile: Affidamento di beni, servizi e lavori

- Misura di regolamentazione: Acquisire una copia degli ordini di acquisto inviati da ASET ai fornitori.
 - Responsabile dell'attuazione: Responsabili di Area che hanno richiesto l'acquisto;
 - Tempistica di attuazione: ad evento, dalla data di approvazione del presente Piano.

- Misura di regolamentazione: Assicurare che sia sempre presente un atto che formalizzi l'acquisto nei confronti di un fornitore, sottoscritto da parte di un soggetto dotato di idonei poteri (es. accettazione del preventivo, ordine di acquisto).
 - Responsabile dell'attuazione: Amministratore Delegato/ASET;
 - Tempistica di attuazione: ad evento, dalla data di approvazione del presente Piano.
- Misura di regolamentazione: Assicurare l'acquisizione delle dichiarazioni su assenza conflitti di interesse da parte del RUP e dei componenti della commissione di gara.
 - Responsabile dell'attuazione: Amministratore Delegato/ASET;
 - Tempistica di attuazione: ad evento, dalla data di approvazione del presente Piano.
- Misura di regolamentazione: Aggiornare la procedura aziendale relativa alla gestione degli acquisti prevedendo le modalità di gestione del sistema di verifica delle fatture e del sistema autorizzativo in fase di pagamento.
 - Responsabile dell'attuazione: Responsabile sistema gestione qualità;
 - Tempistica di attuazione: entro il 31/12/2022.

Processo sensibile: Erogazione di sponsorizzazioni, contributi, sussidi

- Misura di regolamentazione: Assicurare che l'erogazione di ogni sponsorizzazione sia approvata dal CdA.
 - Responsabile dell'attuazione: CdA;
 - Tempistica di attuazione: ad evento, dalla data di approvazione del presente Piano.

24. PARTE SPECIALE D: I CONTROLLI DEL RPCT

Il Responsabile per la Prevenzione della Corruzione e della trasparenza, nel corso del 2022, deve svolgere i controlli sulle misure generali del piano e su quelle specifiche previste nella Parte speciale C. Il RPCT svolge inoltre i controlli a seguito delle segnalazioni pervenute tramite il canale del whistleblowing. Infine, il RPCT procede a verificare i processi sensibili a maggior rischio secondo un programma di audit annuale.

Le verifiche devono essere verbalizzate e i relativi verbali devono essere conservati presso la sede sociale, congiuntamente con la documentazione acquisita e le carte di lavoro prodotte nel corso delle verifiche.

È prevista, inoltre, una riunione con cadenza semestrale con scopo di riesame dell'effettiva applicazione del presente Piano, alla quale parteciperanno i seguenti soggetti: il RPCT, l'Amministratore Delegato, il consigliere non esecutivo e i referenti interno del RPCT.

Le misure a carattere **generale** devono essere verificate come segue:

MISURA	TEMPISTICA DI MONITORAGGIO	INDICATORE DI MONITORAGGIO
Misure per procedimenti penali in corso	A seguito della ricezione della comunicazione dell'evento	N. di casi annui segnalati per procedimenti penali in corso
Misure per la gestione del conflitto di interesse	Annuale	N. di casi annui segnalati di conflitto di interesse
Il codice etico e di comportamento	Continua	N. di casi annui di violazione delle disposizioni del codice etico e di comportamento
Il sistema disciplinare	Annuale	N. di sanzioni disciplinari irrogate in un anno in materia di prevenzione della corruzione
Il whistleblowing	Continua	N. di segnalazioni ricevute annualmente
La formazione e la comunicazione	Annuale	N. di attività formative svolte durante l'anno
Verifica dell'insussistenza di cause di incompatibilità e inconferibilità per gli incarichi di amministratore e per gli incarichi dirigenziali	Annuale	% annua di dichiarazioni rilasciate rispetto al n. dei soggetti interessati
Attività successiva alla cessazione del rapporto di lavoro dei dipendenti pubblici	Annuale	- % annua di bandi di selezione del personale in cui non è stata inserita la specifica causa ostativa rispetto al totale dei bandi pubblicati - % annua di affidamenti di incarichi professionali in cui non è stata inserita la specifica causa ostativa rispetto al totale degli incarichi conferiti
Autorizzazione allo svolgimento di incarichi extra-istituzionali	Annuale	% annua di incarichi extra istituzionali svolti in assenza di preventiva autorizzazione rispetto al totale degli incarichi

Le misure **specifiche** devono essere verificate come segue:

MISURA	TEMPISTICA DI MONITORAGGIO	INDICATORE DI MONITORAGGIO
Misura di regolamentazione: Acquisire una copia degli ordini di acquisto inviati da ASET ai fornitori	Annuale	Verifica a campione dell'acquisizione, da parte di AES Fano, degli ordini di acquisto inviati ai fornitori da ASET
Misura di regolamentazione: Assicurare che sia sempre presente un atto che formalizzi l'acquisto nei confronti di un fornitore, sottoscritto da parte di un soggetto dotato di idonei poteri (es. accettazione del preventivo, ordine di acquisto)	Annuale	Verifica a campione della presenza di un atto che formalizzi l'acquisto nei confronti di un fornitore, sottoscritto da parte di un soggetto dotato di idonei poteri
Misura di regolamentazione: Assicurare la formalizzazione della rinuncia all'assunzione da parte dei candidati presenti in graduatoria	Annuale	Verifica a campione della presenza della formalizzazione della rinuncia all'assunzione, ove verificatasi
Misura di regolamentazione: Assicurare l'acquisizione delle dichiarazioni su assenza conflitti di interesse da parte del RUP e dei componenti della commissione di gara	Annuale	Verifica a campione della presenza della dichiarazione di assenza di conflitti di interesse da parte del RUP e dei commissari di gara
Misura di regolamentazione: Aggiornare la procedura aziendale relativa alla gestione degli acquisti prevedendo le modalità di gestione del sistema di verifica delle fatture e del sistema autorizzativo in fase di pagamento	Entro il 31/01/2023	Verifica dell'aggiornamento della procedura aziendale
Misura di regolamentazione: Assicurare che l'erogazione di ogni sponsorizzazione sia approvata dal CdA	Annuale	Verifica a campione della presenza dell'autorizzazione del CdA all'erogazione di sponsorizzazioni

25. PROGRAMMA PER LA TRASPARENZA E L'INTEGRITÀ

Il presente documento definisce le linee guida per permettere a A.E.S. Fano Distribuzione Gas di ottemperare alle disposizioni contenute nella legge 190/2012, nel D. Lgs. 33/2013, nel Piano Nazionale Anticorruzione e nelle delibere adottate dall'ANAC in materia di Trasparenza.

In ottemperanza al quadro normativo vigente, la società ha adottato il Programma Triennale per la Trasparenza e l'Integrità (PTTI) che ha la finalità di disciplinare i seguenti aspetti:

- il contenuto e la tipologia di dati e di informazioni da pubblicare;
- le modalità di pubblicazione on line dei dati e le tempistiche per il loro aggiornamento;
- i referenti interni deputati alla predisposizione delle informazioni da pubblicare;
- lo strumento dell'accesso civico.

Per ottemperare alle norme suddette, la società ha costituito nel proprio sito Internet una sezione denominata “Società Trasparente”, in cui sono pubblicate le informazioni richieste dalle norme in questione e dalle Delibere dell'ANAC. In ottemperanza alle Linee Guide definite dall'ANAC per la predisposizione del PTTI questa sezione è raggiungibile tramite link dall'home page per favorire l'accesso e la consultazione da parte di chiunque interessato.

25.1. Ambito di applicazione

Sulla base delle disposizioni del D. Lgs. 33/2013 e della legge 190/2012 (così come modificati dal D. Lgs. 97/2016), e delle specificazioni contenute nelle delibere dell'ANAC (in particolare la delibera n. 1134/2017), alle società in controllo pubblico, quale A.E.S. Fano Distribuzione Gas, si applica la medesima disciplina in materia di trasparenza prevista per le pubbliche amministrazioni, con riguardo sia all'organizzazione sia all'attività svolta, “in quanto compatibile”.

25.2. I soggetti responsabili

Nel caso di A.E.S. Fano Distribuzione Gas i Soggetti e le Unità organizzative direttamente coinvolte nell'attuazione delle disposizioni del PTTI sono costituiti da:

- Responsabile della prevenzione della corruzione e della trasparenza;
- Referenti per la trasmissione dei dati, costituiti dai responsabili delle unità organizzative che devono predisporre e trasmettere i dati;

- Responsabile del sito web (individuato nell'Addetto tecnico amministrativo).

Oltre ai soggetti sopra citati si sottolinea la necessità di assicurare un coordinamento tra il RPCT e il DPO, al fine di assicurare che le informazioni pubblicate sul sito non violino la normativa in materia di privacy.

Si riporta di seguito una breve descrizione dei compiti dei soggetti suddetti.

Responsabile della prevenzione della corruzione e della trasparenza

Ai sensi di quanto previsto dall'art. 43 del D. Lgs. 33/2013 il Responsabile svolge stabilmente un'attività di controllo sull'adempimento da parte della Società degli obblighi di pubblicazione previsti dalla normativa vigente, assicurando la completezza, la chiarezza e l'aggiornamento delle informazioni pubblicate, nonché segnalando al Consiglio di Amministrazione e all'Autorità Nazionale Anticorruzione, i casi di mancato o ritardato adempimento degli obblighi di pubblicazione previsti dalla normativa. Al fine di assicurare il costante e tempestivo aggiornamento del sito internet aziendale il RPCT ha predisposto delle schede sulla trasparenza, inviate a ciascun referente indicato nella tabella di cui al paragrafo successivo.

Il Responsabile controlla e assicura, inoltre, la regolare attuazione dell'accesso civico sulla base di quanto stabilito dal D. Lgs. 33/2013.

Il Responsabile, infine, segnala i casi di inadempimento o di adempimento parziale degli obblighi in materia di pubblicazione previsti dalla normativa vigente, al Responsabile risorse umane, ai fini dell'eventuale attivazione del procedimento disciplinare da definire in relazione alla gravità dei fatti accertati.

Referenti per la trasmissione dei dati

I referenti per la trasmissione dei dati sono costituiti dai responsabili delle varie aree aziendali di seguito individuati che devono garantire il tempestivo e regolare flusso delle informazioni da pubblicare, ai fini del rispetto dei termini stabiliti dalla legge. I referenti inviano, con le tempistiche definite nella tabella 2, i dati aggiornati al RPCT.

Responsabile del sito web

Il Responsabile del sito web cura la struttura e l'aggiornamento della sezione del sito "Società Trasparente" e procede alla pubblicazione on line dei dati aziendali trasmessi dai referenti.

25.3. Informazioni soggette alla pubblicazione

Nella tabella seguente si riporta l'elenco delle categorie informative soggette alla pubblicazione indicando per ciascuna tipologia:

- il riferimento normativo;
- la sezione e sotto-sezione del sito Internet di A.E.S. Fano Distribuzione Gas in cui è pubblicata l'informazione;
- il referente interno;
- la periodicità dell'aggiornamento della sezione del sito;
- la scadenza del flusso di dati aggiornato per il referente interno;
- i tempi di monitoraggio della pubblicazione dei dati sul sito internet aziendale da parte del RPCT.

Tabella 3 - Informazioni soggette alla pubblicazione

Riferimento normativo	Sezione (livello 1)	Sotto-sezione (livello 2)	Denominazione del singolo obbligo	Periodicità aggiornamento	Scadenza flusso dati per referente	Periodicità monitoraggio RPCT	
Art. 10, c. 8, lett. a), D. Lgs. 33/2013	Disposizioni generali	Piano triennale per la prevenzione della corruzione e della trasparenza	Piano triennale per la prevenzione della corruzione e della trasparenza	Annuale	Annuale (entro il 31 gennaio di ogni anno)	Annuale (entro 10 giorni dalla scadenza del flusso per il referente)	
Art. 12, c. 1, 2, D. Lgs. 33/2013		Atti generali	Riferimenti normativi su organizzazione e attività	Riferimenti normativi su organizzazione e attività	Tempestivo	Trimestrale (entro 20 giorni dalla fine del trimestre solare)	Trimestrale (entro 10 giorni dalla scadenza del flusso per il referente)
			Atti amministrativi generali	Atti amministrativi generali	Tempestivo	Trimestrale (entro 20 giorni dalla fine del trimestre solare)	Trimestrale (entro 10 giorni dalla scadenza del flusso per il referente)
			Documenti di programmazione strategico-gestionale	Documenti di programmazione strategico-gestionale	Tempestivo	Trimestrale (entro 20 giorni dalla fine del trimestre solare)	Trimestrale (entro 10 giorni dalla scadenza del flusso per il referente)
			Codice di condotta e codice etico	Codice di condotta e codice etico	Tempestivo	Trimestrale (entro 20 giorni dalla fine del trimestre solare)	Trimestrale (entro 10 giorni dalla scadenza del flusso per il referente)
Art. 13, c. 1, lett. a) Art. 14, D. Lgs. 33/2013	Organizzazione	Titolari di incarichi politici, di amministrazione, di direzione o di governo	Titolari di incarichi di amministrazione, di direzione o di governo di cui all'art. 14, co. 1-bis, del d.lgs. n. 33/2013 se non attribuiti a titolo gratuito	Tempestivo/Entr o 3 mesi dalla nomina/Annuale	Trimestrale (entro 20 giorni dalla fine del trimestre solare)/ Entro 3 mesi dalla nomina / Annuale (entro 20 giorni dalla disponibilità della dichiarazione dei redditi)	Trimestrale/Annuale (entro 10 giorni dalla scadenza del flusso per il referente)	

Riferimento normativo	Sezione (livello 1)	Sotto-sezione (livello 2)	Denominazione del singolo obbligo	Periodicità aggiornamento	Scadenza flusso dati per referente	Periodicità monitoraggio RPCT
			Titolari di incarichi di amministrazione, di direzione o di governo di cui all'art. 14, co. 1-bis, del d.lgs. n. 33/2013 se non attribuiti a titolo gratuito CESSATI dall'incarico	Nessuno/Entro 3 mesi dalla cessazione dell'incarico	Entro 3 mesi dalla cessazione dell'incarico	Trimestrale (entro 20 giorni dalla fine del trimestre solare)
Art. 47, D. Lgs. 33/2013		Sanzioni per mancata comunicazione dei dati	Sanzioni per mancata o incompleta comunicazione dei dati da parte dei titolari di incarichi politici, di amministrazione, di direzione o di governo	Tempestivo	Trimestrale (entro 20 giorni dalla fine del trimestre solare)	Trimestrale (entro 10 giorni dalla scadenza del flusso per il referente)
Art. 13, c. 1, lett. b), D. Lgs. 33/2013		Articolazione degli uffici	Articolazione degli uffici	Tempestivo	Trimestrale (entro 20 giorni dalla fine del trimestre solare)	Trimestrale (entro 10 giorni dalla scadenza del flusso per il referente)
Art. 13, c. 1, lett. c), D. Lgs. 33/2013	Organigramma		Tempestivo	Trimestrale (entro 20 giorni dalla fine del trimestre solare)	Trimestrale (entro 10 giorni dalla scadenza del flusso per il referente)	
Art. 13, c. 1, lett. d), D. Lgs. 33/2013		Telefono e posta elettronica	Telefono e posta elettronica	Tempestivo	Trimestrale (entro 20 giorni dalla fine del trimestre solare)	Trimestrale (entro 10 giorni dalla scadenza del flusso per il referente)
Art. 15-bis, D. Lgs. 33/2013 Art. 53, c. 14,	Consulenti e collaboratori	Titolari di incarichi di collaborazione o consulenza	Incarichi di collaborazione, consulenza, professionali	Entro 30 giorni dal conferimento dell'incarico	Entro 30 giorni dal conferimento dell'incarico	Trimestrale (entro 20 giorni dalla fine del trimestre solare)

Riferimento normativo	Sezione (livello 1)	Sotto-sezione (livello 2)	Denominazione del singolo obbligo	Periodicità aggiornamento	Scadenza flusso dati per referente	Periodicità monitoraggio RPCT
D. Lgs. 165/2001						
Art. 14, D. Lgs. 33/2013 Art. 20, c. 3, D. Lgs. 39/2013	Personale	Incarico di Direttore Generale	Incarichi di direttore generale	Tempestivo/Entro 3 mesi dalla nomina/Annuale	Trimestrale (entro 20 giorni dalla fine del trimestre solare)/ Entro 3 mesi dalla nomina / Annuale (entro 20 giorni dalla disponibilità della dichiarazione dei redditi)	Trimestrale/Annuale (entro 10 giorni dalla scadenza del flusso per il referente)
Art. 47, co. 1 D. Lgs. 33/2013			Sanzioni per mancata o incompleta comunicazione dei dati da parte dei titolari di incarico di direttore generale	Annuale (non oltre il 30 marzo)	Annuale (non oltre il 30 marzo)	Annuale (entro 10 giorni dalla scadenza del flusso per il referente)
Art. 14, D. Lgs. 33/2013 Art. 20, c. 3, D. Lgs. 39/2013		Titolari di incarichi dirigenziali	Incarichi dirigenziali	Tempestivo/ Annuale	Trimestrale (entro 20 giorni dalla fine del trimestre solare)/ Annuale (non oltre il 30 marzo)	Trimestrale/Annuale (entro 10 giorni dalla scadenza del flusso per il referente)
Art. 14, D. Lgs. 33/2013		Dirigenti cessati	Dirigenti cessati dal rapporto di lavoro	Nessuno/Entro 3 mesi dalla cessazione dell'incarico	Entro 3 mesi dalla cessazione dell'incarico	Trimestrale (entro 20 giorni dalla fine del trimestre solare)

Riferimento normativo	Sezione (livello 1)	Sotto-sezione (livello 2)	Denominazione del singolo obbligo	Periodicità aggiornamento	Scadenza flusso dati per referente	Periodicità monitoraggio RPCT
Artt. 16 e 17, D. Lgs. 33/2013		Dotazione organica	Personale in servizio	Annuale	Annuale (entro 30 gg. dall'approvazione del bilancio da parte dell'assemblea)	Annuale (entro 10 giorni dalla scadenza del flusso per il referente)
			Costo personale	Annuale	Annuale (entro 30 gg. dall'approvazione del bilancio da parte dell'assemblea)	Annuale (entro 10 giorni dalla scadenza del flusso per il referente)
Tassi di assenza		Tassi di assenza trimestrali	Trimestrale	Trimestrale (entro 20 giorni dalla fine del trimestre solare)	Trimestrale (entro 10 giorni dalla scadenza del flusso per il referente)	
Incarichi conferiti e autorizzati ai dipendenti (dirigenti e non dirigenti)		Incarichi conferiti e autorizzati ai dipendenti (dirigenti e non dirigenti)	Tempestivo	Trimestrale (entro 20 giorni dalla fine del trimestre solare)	Trimestrale (entro 10 giorni dalla scadenza del flusso per il referente)	
Contrattazione collettiva		Contrattazione collettiva	Tempestivo	Trimestrale (entro 20 giorni dalla fine del trimestre solare)	Trimestrale (entro 10 giorni dalla scadenza del flusso per il referente)	
Art. 21, c. 2, D. Lgs. 33/2013		Contrattazione integrativa	Contratti integrativi	Tempestivo	Trimestrale (entro 20 giorni dalla fine del trimestre solare)	Trimestrale (entro 10 giorni dalla scadenza del flusso per il referente)
			Costi contratti integrativi	Annuale	Annuale (entro 30 gg. dall'approvazione del bilancio da parte dell'assemblea)	Annuale (entro 10 giorni dalla scadenza del flusso per il referente)
Art. 16, c. 3, D. Lgs. 33/2013						
Art. 18, D. Lgs. 33/2013 Art. 53, c. 14, D. Lgs. 165/2001						
Art. 21, c. 1, D. Lgs. 33/2013 Art. 47, c. 8, D. Lgs. 165/2001						

Riferimento normativo	Sezione (livello 1)	Sotto-sezione (livello 2)	Denominazione del singolo obbligo	Periodicità aggiornamento	Scadenza flusso dati per referente	Periodicità monitoraggio RPCT
Art. 19, co. 2 e 3, D. Lgs. 175/2016	Selezione del personale	Reclutamento del personale	Criteri e modalità	Tempestivo	Trimestrale (entro 20 giorni dalla fine del trimestre solare)	Trimestrale (entro 10 giorni dalla scadenza del flusso per il referente)
Art. 19, D. Lgs. 33/2013 Art. 1, co. 16, lett. d), L. 190/2012			Avvisi di selezione	Tempestivo	Tempestivo (al momento del verificarsi dell'evento)	Trimestrale (entro 20 giorni dalla fine del trimestre solare)
Art. 20, c. 1, D. Lgs. 33/2013	Performance	Ammontare complessivo dei premi	Premialità	Tempestivo	Trimestrale (entro 20 giorni dalla fine del trimestre solare)	Trimestrale (entro 10 giorni dalla scadenza del flusso per il referente)
Art. 22, D. Lgs. 33/2013	Enti controllati	Società partecipate	Dati società partecipate	Annuale	Annuale (entro il 31 gennaio di ogni anno)	Annuale (entro 10 giorni dalla scadenza del flusso per il referente)
Art. 22, c. 1, lett. d-bis, D. Lgs. 33/2013			Provvedimenti	Tempestivo	Trimestrale (entro 20 giorni dalla fine del trimestre solare)	Trimestrale (entro 10 giorni dalla scadenza del flusso per il referente)
Art. 22, D. Lgs. 33/2013		Enti di diritto privato controllati	Enti di diritto privato controllati	Annuale	Annuale (entro il 31 gennaio di ogni anno)	Annuale (entro 10 giorni dalla scadenza del flusso per il referente)
Art. 22, c. 1, lett. d), D. Lgs. 33/2013		Rappresentazione grafica	Rappresentazione grafica	Annuale	Annuale (entro il 31 gennaio di ogni anno)	Annuale (entro 10 giorni dalla scadenza del flusso per il referente)
Art. 35, D. Lgs. 33/2013	Attività e procedimenti	Tipologie di procedimento	Tipologie di procedimento	Tempestivo	Trimestrale (entro 20 giorni dalla fine del trimestre solare)	Trimestrale (entro 10 giorni dalla scadenza del flusso per il referente)

Riferimento normativo	Sezione (livello 1)	Sotto-sezione (livello 2)	Denominazione del singolo obbligo	Periodicità aggiornamento	Scadenza flusso dati per referente	Periodicità monitoraggio RPCT	
Art. 37, c. 1, D. Lgs. 33/2013 Art. 1, co. 32, L. 190/2012	Bandi di gara e contratti	Informazioni sulle singole procedure in formato tabellare	Dati previsti dall'articolo 1, comma 32, della legge 6 novembre 2012, n. 190 Informazioni sulle singole procedure	Tempestivo/Annuale	Trimestrale (entro 20 giorni dalla fine del trimestre solare) / Annuale (entro il 31 gennaio di ogni anno)	Trimestrale/Annuale (entro 10 giorni dalla scadenza del flusso per il referente)	
Art. 37, c. 2, D. Lgs. 33/2013 D. Lgs. 50/2016		Atti delle amministrazioni aggiudicatrici e degli enti aggiudicatori distintamente per ogni procedura	Atti delle amministrazioni aggiudicatrici e degli enti aggiudicatori distintamente per ogni procedura	Atti relativi alla programmazione di lavori, opere, servizi e forniture	Tempestivo	Tempestivo (al momento del verificarsi dell'evento)	Trimestrale (entro 20 giorni dalla fine del trimestre solare)
			Atti relativi alla programmazione di lavori, opere, servizi e forniture	Tempestivo	Tempestivo (al momento del verificarsi dell'evento)	Trimestrale (entro 20 giorni dalla fine del trimestre solare)	
			Atti relativi alle procedure per l'affidamento di appalti pubblici di servizi, forniture, lavori e opere, di concorsi pubblici di progettazione, di concorsi di idee e di concessioni. Compresi quelli tra enti nell'ambito del settore pubblico di cui all'art. 5 del dlgs n. 50/2016	Tempestivo	Tempestivo (al momento del verificarsi dell'evento)	Trimestrale (entro 20 giorni dalla fine del trimestre solare)	
			Provvedimento che determina le esclusioni dalla procedura di affidamento e le ammissioni all'esito delle	Tempestivo	Tempestivo (al momento del verificarsi dell'evento)	Trimestrale (entro 20 giorni dalla fine del trimestre solare)	

Riferimento normativo	Sezione (livello 1)	Sotto-sezione (livello 2)	Denominazione del singolo obbligo	Periodicità aggiornamento	Scadenza flusso dati per referente	Periodicità monitoraggio RPCT
			valutazioni dei requisiti soggettivi, economico-finanziari e tecnico-professionali			
			Composizione della commissione giudicatrice e i curricula dei suoi componenti	Tempestivo	Tempestivo (al momento del verificarsi dell'evento)	Trimestrale (entro 20 giorni dalla fine del trimestre solare)
			Contratti	Tempestivo	Tempestivo (al momento del verificarsi dell'evento)	Trimestrale (entro 20 giorni dalla fine del trimestre solare)
			Resoconti della gestione finanziaria dei contratti al termine della loro esecuzione	Tempestivo	Tempestivo (al momento del verificarsi dell'evento)	Trimestrale (entro 20 giorni dalla fine del trimestre solare)
Art. 26, c. 1, D. Lgs. 33/2013	Sovvenzioni, contributi, sussidi, vantaggi economici	Criteri e modalità	Criteri e modalità	Tempestivo	Trimestrale (entro 20 giorni dalla fine del trimestre solare)	Trimestrale (entro 10 giorni dalla scadenza del flusso per il referente)
Art. 26, c. 2, D. Lgs. 33/2013 Art. 27, D. Lgs. 33/2013		Atti di concessione	Atti di concessione	Tempestivo	Trimestrale (entro 20 giorni dalla fine del trimestre solare)	Trimestrale (entro 10 giorni dalla scadenza del flusso per il referente)
Art. 29, c. 1, D. Lgs. 33/2013	Bilanci	Bilancio	Bilancio di esercizio	Annuale	Annuale (entro 30 gg. dall'approvazione del bilancio da	Annuale (entro 10 giorni dalla scadenza del flusso per il referente)

Riferimento normativo	Sezione (livello 1)	Sotto-sezione (livello 2)	Denominazione del singolo obbligo	Periodicità aggiornamento	Scadenza flusso dati per referente	Periodicità monitoraggio RPCT
Art. 1, c. 15, L. 190/2012					parte dell'assemblea)	
Art. 19, co. 5, 6 e 7, D. Lgs. 175/2016		Provvedimenti	Obiettivi sul complesso delle spese di funzionamento	Tempestivo	Trimestrale (entro 20 giorni dalla fine del trimestre solare)	Trimestrale (entro 10 giorni dalla scadenza del flusso per il referente)
Art. 30, D. Lgs. 33/2013	Beni immobili e gestione patrimonio	Patrimonio immobiliare	Patrimonio immobiliare	Tempestivo	Trimestrale (entro 20 giorni dalla fine del trimestre solare)	Trimestrale (entro 10 giorni dalla scadenza del flusso per il referente)
		Canoni di locazione o affitto	Canoni di locazione o affitto	Tempestivo	Trimestrale (entro 20 giorni dalla fine del trimestre solare)	Trimestrale (entro 10 giorni dalla scadenza del flusso per il referente)
Delibera ANAC	Controlli e rilievi	Organo di controllo che svolge le funzioni di OIV	Organo di controllo che svolge le funzioni di OIV	Tempestivo	Trimestrale (entro 20 giorni dalla fine del trimestre solare)	Trimestrale (entro 10 giorni dalla scadenza del flusso per il referente)
			Atti dell'organo di controllo che svolge le funzioni di OIV	Annuale	Annuale (in relazione a delibera ANAC)	Annuale (entro 10 giorni dalla scadenza stabilita dalla delibera ANAC)
Art. 31, D. Lgs. 33/2013	sull'amministrazione	Organi di revisione amministrativa e contabile	Relazioni degli organi di revisione amministrativa e contabile	Tempestivo	Trimestrale (entro 20 giorni dalla fine del trimestre solare)	Trimestrale (entro 10 giorni dalla scadenza del flusso per il referente)
		Corte dei conti	Rilievi Corte dei conti	Tempestivo	Trimestrale (entro 20 giorni dalla fine del trimestre solare)	Trimestrale (entro 10 giorni dalla scadenza del flusso per il referente)
Art. 32, c. 1, D. Lgs. n. 33/2013	Servizi erogati	Carta dei servizi e standard di qualità	Carta dei servizi e standard di qualità	Tempestivo	Trimestrale (entro 20 giorni dalla fine del trimestre solare)	Trimestrale (entro 10 giorni dalla scadenza del flusso per il referente)
Artt. 1 e 4, D. Lgs. n. 198/200		Class action	Class action	Tempestivo	Trimestrale (entro 20 giorni dalla	Trimestrale (entro 10 giorni dalla scadenza

Riferimento normativo	Sezione (livello 1)	Sotto-sezione (livello 2)	Denominazione del singolo obbligo	Periodicità aggiornamento	Scadenza flusso dati per referente	Periodicità monitoraggio RPCT
					fine del trimestre solare)	del flusso per il referente)
Art. 32, D. Lgs. 33/2013 Art. 1, c. 15, L. 190/2012		Costi contabilizzati	Costi contabilizzati	Annuale	Annuale (entro 30 gg. dall'approvazione del bilancio da parte dell'assemblea)	Annuale (entro 10 giorni dalla scadenza del flusso per il referente)
Art. 41, c. 6, D. Lgs. 33/2013		Liste di attesa	Liste di attesa	NA	NA	NA
Art. 7 co. 3 d.lgs. 82/2005 modificato dall'art. 8 co. 1 del d.lgs. 179/16		Servizi in rete	Risultati delle indagini sulla soddisfazione da parte degli utenti rispetto alla qualità dei servizi in rete e statistiche di utilizzo dei servizi in rete	NA	NA	NA
Art. 4-bis, c. 2, D. Lgs. 33/2013		Dati sui pagamenti	Dati sui pagamenti	Trimestrale	Trimestrale (entro 20 giorni dalla fine del trimestre solare)	Trimestrale (entro 10 giorni dalla scadenza del flusso per il referente)
Art. 33, D. Lgs. 33/2013 Decreto Ministeriale n. 265 del 14.11.2014	Pagamenti	Indicatore di tempestività dei pagamenti	Indicatore di tempestività dei pagamenti	Trimestrale/Annuale	Trimestrale (entro 20 giorni dalla fine del trimestre solare) / Annuale (entro 30 giorni dall'approvazione del bilancio)	Trimestrale/Annuale (entro 10 giorni dalla scadenza del flusso per il referente)
Ammontare complessivo dei debiti			Annuale	Annuale (entro 30 giorni dall'approvazione del bilancio)	Annuale (entro 10 giorni dalla scadenza del flusso per il referente)	

Riferimento normativo	Sezione (livello 1)	Sotto-sezione (livello 2)	Denominazione del singolo obbligo	Periodicità aggiornamento	Scadenza flusso dati per referente	Periodicità monitoraggio RPCT
		IBAN e pagamenti informatici	IBAN e pagamenti informatici	Tempestivo	Trimestrale (entro 20 giorni dalla fine del trimestre solare)	Trimestrale (entro 10 giorni dalla scadenza del flusso per il referente)
Art. 38, c. 2 e 2 bis d.lgs. n. 33/2013 Art. 21 co.7 d.lgs. n. 50/2016 Art. 29 d.lgs. n. 50/2016	Opere pubbliche	Atti di programmazione delle opere pubbliche	Atti di programmazione delle opere pubbliche	Tempestivo	Trimestrale (entro 20 giorni dalla fine del trimestre solare)	Trimestrale (entro 10 giorni dalla scadenza del flusso per il referente)
Art. 38, D. Lgs. 33/2013		Tempi costi e indicatori di realizzazione delle opere pubbliche	Tempi, costi unitari e indicatori di realizzazione delle opere pubbliche in corso o completate	Tempestivo	Trimestrale (entro 20 giorni dalla fine del trimestre solare)	Trimestrale (entro 10 giorni dalla scadenza del flusso per il referente)
Art. 40, D. Lgs. 33/2013	Informazioni ambientali	Informazioni ambientali	Informazioni ambientali	Tempestivo	Trimestrale (entro 20 giorni dalla fine del trimestre solare)	Trimestrale (entro 10 giorni dalla scadenza del flusso per il referente)
			Stato dell'ambiente	Tempestivo	Trimestrale (entro 20 giorni dalla fine del trimestre solare)	Trimestrale (entro 10 giorni dalla scadenza del flusso per il referente)
			Fattori inquinanti	Tempestivo	Trimestrale (entro 20 giorni dalla fine del trimestre solare)	Trimestrale (entro 10 giorni dalla scadenza del flusso per il referente)

Riferimento normativo	Sezione (livello 1)	Sotto-sezione (livello 2)	Denominazione del singolo obbligo	Periodicità aggiornamento	Scadenza flusso dati per referente	Periodicità monitoraggio RPCT
			Misure incidenti sull'ambiente e relative analisi di impatto	Tempestivo	Trimestrale (entro 20 giorni dalla fine del trimestre solare)	Trimestrale (entro 10 giorni dalla scadenza del flusso per il referente)
			Misure a protezione dell'ambiente e relative analisi di impatto	Tempestivo	Trimestrale (entro 20 giorni dalla fine del trimestre solare)	Trimestrale (entro 10 giorni dalla scadenza del flusso per il referente)
			Relazioni sull'attuazione della legislazione	Tempestivo	Trimestrale (entro 20 giorni dalla fine del trimestre solare)	Trimestrale (entro 10 giorni dalla scadenza del flusso per il referente)
			Stato della salute e della sicurezza umana	Tempestivo	Trimestrale (entro 20 giorni dalla fine del trimestre solare)	Trimestrale (entro 10 giorni dalla scadenza del flusso per il referente)
Art. 10, D. Lgs. 33/2013	Altri contenuti	Prevenzione della corruzione	Piano triennale per la prevenzione della corruzione e della trasparenza	Annuale	Annuale (entro il 31 gennaio di ogni anno)	Annuale (entro 10 giorni dalla scadenza del flusso per il referente)
Art. 43, D. Lgs. 33/2013			Responsabile della prevenzione della corruzione e della trasparenza	Tempestivo	Tempestivo (entro 20 giorni dalla modifica del dato)	Trimestrale (entro 20 giorni dalla fine del trimestre solare)
Art. 1, c. 3, L. 190/2012			Relazione del Responsabile della prevenzione della corruzione e della trasparenza	Annuale	Annuale (entro il 15 dicembre di ogni anno)	Annuale (entro 10 giorni dalla scadenza del flusso per il referente)
Art. 18, c. 5, D. Lgs. 39/2013			Atti di accertamento delle violazioni	Trimestrale	Trimestrale (entro 20 giorni dalla fine del trimestre solare)	Trimestrale (entro 10 giorni dalla scadenza del flusso per il referente)

Riferimento normativo	Sezione (livello 1)	Sotto-sezione (livello 2)	Denominazione del singolo obbligo	Periodicità aggiornamento	Scadenza flusso dati per referente	Periodicità monitoraggio RPCT
Art. 5, c. 1, d.lgs. n. 33/2013 / Art. 2, c. 9-bis, l. 241/90	Altri contenuti	Accesso civico	Accesso civico "semplice" concernente dati, documenti e informazioni soggetti a pubblicazione obbligatoria	Trimestrale	Trimestrale (entro 20 giorni dalla fine del trimestre solare)	Trimestrale (entro 10 giorni dalla scadenza del flusso per il referente)
Art. 5, c. 2, d.lgs. n. 33/2013			Accesso civico "generalizzato" concernente dati e documenti ulteriori rispetto a quelli oggetto di pubblicazione obbligatoria	Trimestrale	Trimestrale (entro 20 giorni dalla fine del trimestre solare)	Trimestrale (entro 10 giorni dalla scadenza del flusso per il referente)
Linee guida Anac FOIA (del. 1309/2016)			Registro degli accessi	Semestrale	Semestrale (entro 20 giorni dalla fine del trimestre solare)	Semestrale (entro 10 giorni dalla scadenza del flusso per il referente)
Art. 53, c. 1 bis, d.lgs. 82/2005 modificato dall'art. 43 del d.lgs. 179/16	Altri contenuti	Accessibilità e Catalogo dei dati, metadati e banche dati	NA	NA	NA	NA

25.4. Disposizioni generali

Nella sezione del sito *“Piano triennale per la prevenzione della corruzione e della trasparenza”* la Società pubblica le presenti Misure organizzative per la prevenzione della corruzione e per la trasparenza (link alla sotto-sezione Altri contenuti/Prevenzione della corruzione).

Nella sezione del sito *“Atti generali”* vengono pubblicati i seguenti dati e informazioni:

- riferimenti normativi su organizzazione e attività: riferimenti normativi con i relativi link alle norme di legge statale pubblicate nella banca dati “Normativa” che regolano l’organizzazione e l’attività della Società;
- atti amministrativi generali: statuto, atti di indirizzo dei soci, regolamenti aziendali che dispongono sull’organizzazione;
- documenti di programmazione strategico-gestionale: obiettivi strategici in materia di prevenzione della corruzione e della trasparenza ovvero link alla sotto-sezione *“Altri contenuti - Prevenzione della corruzione”*;
- codice di condotta e codice etico: Codice etico e di comportamento aziendale.

25.5. Organizzazione

Nella sezione del sito *“Titolari di incarichi politici, di amministrazione, di direzione o di governo”* sono pubblicati, per l’Organo Amministrativo, i seguenti dati:

- a) l'atto di nomina, con l’indicazione della durata dell’incarico;
- b) il curriculum vitae;
- c) i compensi di qualsiasi natura connessi all'assunzione della carica;
- d) gli importi di viaggi di servizio e missioni pagati con fondi pubblici;
- e) i dati relativi all'assunzione di altre cariche, presso enti pubblici o privati, e relativi compensi a qualsiasi titolo corrisposti;
- f) i dati relativi ad altri eventuali incarichi con oneri a carico della finanza pubblica con l’indicazione dei compensi spettanti;
- g) la dichiarazione concernente diritti reali su beni immobili e su beni mobili iscritti in pubblici registri, azioni di società, quote di partecipazione a società, esercizio di funzioni di amministratore o di sindaco di società, con l'apposizione della formula «sul mio onore

affermo che la dichiarazione corrisponde al vero». Analoga dichiarazione deve essere resa per il coniuge non separato e i parenti entro il secondo grado, ove gli stessi vi consentano (NB: dando eventualmente evidenza del mancato consenso);

h) la copia dell'ultima dichiarazione dei redditi soggetti all'imposta sui redditi delle persone fisiche. Analoga dichiarazione deve essere resa per il coniuge non separato e i parenti entro il secondo grado, ove gli stessi vi consentano (NB: dando eventualmente evidenza del mancato consenso);

i) la dichiarazione resa ai sensi del D.lgs. 39/2013.

I dati sopra citati devono essere pubblicati entro tre mesi dalla nomina.

Le informazioni di cui alla lettera g) vanno presentate una sola volta, entro 3 mesi dalla nomina, e annualmente deve essere pubblicata un'attestazione concernente le variazioni della situazione patrimoniale intervenute nell'anno precedente e la copia dell'ultima dichiarazione dei redditi.

Per quanto attiene le dichiarazioni rese ai sensi del D.lgs. 39/2013, la dichiarazione di inconfiribilità deve essere pubblicata entro 3 mesi dalla nomina, mentre quella di incompatibilità con cadenza annuale.

Le altre informazioni devono essere aggiornate tempestivamente a seguito di eventuali variazioni.

Ai sensi dell'art. 4 della legge 441/1982, espressamente richiamato dall'art. 14, co. 1, lett. f) del D. Lgs. 33/2013, entro tre mesi successivi alla cessazione dell'incarico, gli amministratori sono tenuti a depositare una dichiarazione concernente le variazioni della situazione patrimoniale intervenute dopo l'ultima attestazione. Detta dichiarazione è pubblicata tempestivamente sul sito della Società. Sono invece rimosse dal sito, ai sensi dell'art. 14, co. 2, D. Lgs. 33/2013, la prima dichiarazione patrimoniale e le successive variazioni rese da parte dell'interessato nel corso dell'incarico.

Ad eccezione delle informazioni concernenti la situazione patrimoniale, come sopra chiarito, i dati di cui all'art. 14, co. 1 del D. Lgs. 33/2013, sono pubblicati per i tre anni successivi alla cessazione dell'incarico, unitamente alla dichiarazione della variazione patrimoniale e alla dichiarazione dei redditi rese successivamente alla cessazione, come sopra specificato. Decorsi detti termini, i dati e i documenti sono accessibili ai sensi dell'art. 5 del D. Lgs. 33/2013, ovvero mediante istanza di accesso civico generalizzato. Le dichiarazioni patrimoniali e reddituali rese dal coniuge non separato e dai parenti entro il secondo grado, ove gli stessi abbiano acconsentito alla pubblicazione, rimangono pubblicate solo fino alla cessazione dell'incarico e possono essere anche esse oggetto di istanza di accesso civico generalizzato.

Nella sezione “*Sanzioni per mancata comunicazione dei dati*” la Società pubblica gli eventuali provvedimenti di erogazione di sanzioni amministrative pecuniarie a carico del responsabile della mancata comunicazione, per la mancata o incompleta comunicazione delle informazioni e dei dati di cui all’art. 14, D. Lgs. 33/2013, concernenti la situazione patrimoniale complessiva del titolare dell’incarico (di Organo Amministrativo) al momento dell’assunzione della carica, la titolarità di imprese, le partecipazioni azionarie proprie, del coniuge e dei parenti entro il secondo grado di parentela, nonché tutti i compensi cui dà diritto l’assunzione della carica.

Nella sezione del sito “*Articolazione degli uffici*” la Società pubblica l’articolazione degli uffici, le competenze di ciascun ufficio e il nome dei Responsabili dei singoli uffici. In tale sezione viene inoltre pubblicata un’illustrazione in forma semplificata dell’organizzazione, mediante l’organigramma.

Nella sezione “*Telefono e posta elettronica*” viene pubblicato l’elenco dei numeri di telefono di riferimento della Società, nonché delle caselle di posta elettronica istituzionali e delle caselle di posta elettronica certificata dedicate.

25.6. Consulenti e collaboratori

Per gli incarichi di collaborazione, di consulenza o incarichi professionali, inclusi quelli arbitrali, le informazioni da indicare, nella sezione “*Titolari di incarichi di collaborazione o consulenza*”, sono riepilogate nella seguente tabella.

Tabella 4 - Informazioni su consulenti e collaboratori

Estremi dell’atto di conferimento dell’incarico	Nominativo consulente/co collaboratore	Oggetto, durata e ragione dell’incarico	Curriculum vitae	Compensi, comunque denominati, relativi al rapporto di consulenza o di collaborazione, nonché agli incarichi professionali, inclusi quelli arbitrali ³	Tipo di procedura seguita per la selezione del contraente e il numero dei partecipanti alla procedura	Dichiarazione assenza di conflitto d’interessi

³ I compensi devono essere pubblicati al lordo di oneri sociali e fiscali del collaboratore e consulente.

Le informazioni sopra citate sono pubblicate entro trenta giorni dal conferimento degli incarichi e per i due anni successivi alla loro cessazione.

All'interno di tale sotto-sezione sono pubblicati i dati relativi agli incarichi e alle consulenze che non siano riconducibili al "Contratto di appalto di servizi" assoggettato alla disciplina dettata nel codice dei contratti (D. Lgs. 50/2016). In quest'ultimo caso i dati saranno pubblicati nella sotto-sezione "*Bandi di gara e contratti*".

25.7. Personale

Nella sezione del sito "*Incarico di Direttore Generale*" sono riportati, per la posizione di Direttore Generale, i seguenti dati:

- a) i dati dell'incarico, quali data, durata e oggetto;
- b) il curriculum vitae;
- c) i compensi di qualsiasi natura connessi all'assunzione dell'incarico (con specifica evidenza delle eventuali componenti variabili o legate alla valutazione del risultato);
- d) i dati relativi all'assunzione di altre cariche, presso enti pubblici o privati, e relativi compensi a qualsiasi titolo corrisposti;
- e) i dati relativi ad altri eventuali incarichi con oneri a carico della finanza pubblica con l'indicazione dei compensi spettanti;
- f) la dichiarazione concernente diritti reali su beni immobili e su beni mobili iscritti in pubblici registri, azioni di società, quote di partecipazione a società, esercizio di funzioni di amministratore o di sindaco di società, con l'apposizione della formula «sul mio onore affermo che la dichiarazione corrisponde al vero». Analoga dichiarazione deve essere resa per il coniuge non separato e i parenti entro il secondo grado, ove gli stessi vi consentano (NB: dando eventualmente evidenza del mancato consenso);
- g) la copia dell'ultima dichiarazione dei redditi soggetti all'imposta sui redditi delle persone fisiche. Analoga dichiarazione deve essere resa per il coniuge non separato e i parenti entro il secondo grado, ove gli stessi vi consentano (NB: dando eventualmente evidenza del mancato consenso);
- h) le dichiarazioni rese ai sensi del D.lgs. 39/2013;
- i) l'ammontare complessivo degli emolumenti percepiti a carico della finanza pubblica.

I dati sopra citati devono essere pubblicati entro tre mesi dalla nomina.

Le informazioni di cui alla lettera g) vanno presentate una sola volta, entro 3 mesi dalla nomina, e annualmente deve essere pubblicata un'attestazione concernente le variazioni della situazione patrimoniale intervenute nell'anno precedente e la copia dell'ultima dichiarazione dei redditi.

Per quanto attiene le dichiarazioni rese ai sensi del D.lgs. 39/2013, la dichiarazione di inconferibilità deve essere pubblicata entro 3 mesi dalla nomina, mentre quella di incompatibilità con cadenza annuale.

I dati di cui alla lettera j) vanno pubblicati annualmente (non oltre il 30 marzo).

Le altre informazioni devono essere aggiornate tempestivamente a seguito di eventuali variazioni.

Ai sensi dell'art. 4 della legge 441/1982, espressamente richiamato dall'art. 14, co. 1, lett. f) del D. Lgs. 33/2013, entro tre mesi successivi alla cessazione dell'incarico, il Direttore Generale è tenuto a depositare una dichiarazione concernente le variazioni della situazione patrimoniale intervenute dopo l'ultima attestazione. Detta dichiarazione è pubblicata tempestivamente sul sito della Società. Sono invece rimosse dal sito, ai sensi dell'art. 14, co. 2, D. Lgs. 33/2013, la prima dichiarazione patrimoniale e le successive variazioni rese da parte dell'interessato nel corso dell'incarico.

Ad eccezione delle informazioni concernenti la situazione patrimoniale, come sopra chiarito, i dati di cui all'art. 14, co. 1 del D. Lgs. 33/2013, sono pubblicati per i tre anni successivi alla cessazione dell'incarico, unitamente alla dichiarazione della variazione patrimoniale e alla dichiarazione dei redditi rese successivamente alla cessazione, come sopra specificato. Decorsi detti termini, i dati e i documenti sono accessibili ai sensi dell'art. 5 del D. Lgs. 33/2013, ovvero mediante istanza di accesso civico generalizzato. Le dichiarazioni patrimoniali e reddituali rese dal coniuge non separato e dai parenti entro il secondo grado, ove gli stessi abbiano acconsentito alla pubblicazione, rimangono pubblicate solo fino alla cessazione dell'incarico e possono essere anche esse oggetto di istanza di accesso civico generalizzato.

In tale sezione la Società pubblica, inoltre, gli eventuali provvedimenti di erogazione di sanzioni amministrative pecuniarie a carico del responsabile della mancata comunicazione, per la mancata o incompleta comunicazione delle informazioni e dei dati di cui all'art. 14, D. Lgs. 33/2013, concernenti la situazione patrimoniale complessiva del titolare dell'incarico (Direttore Generale) al momento dell'assunzione della carica, la titolarità di imprese, le partecipazioni azionarie proprie, del coniuge e dei parenti entro il secondo grado di parentela, nonché tutti i compensi cui dà diritto l'assunzione della carica.

Nella sezione del sito “*Titolari di incarichi dirigenziali*” la Società pubblica, per le posizioni di Dirigente, le seguenti informazioni:

- a) i dati dell’incarico, quali data, durata e oggetto;
- b) il curriculum vitae;
- c) i compensi di qualsiasi natura connessi all'assunzione dell’incarico (con specifica evidenza delle eventuali componenti variabili o legate alla valutazione del risultato);
- d) gli importi di viaggi di servizio e missioni pagati con fondi pubblici;
- e) i dati relativi all'assunzione di altre cariche, presso enti pubblici o privati, e relativi compensi a qualsiasi titolo corrisposti;
- f) i dati relativi ad altri eventuali incarichi con oneri a carico della finanza pubblica con l’indicazione dei compensi spettanti;
- g) la dichiarazione resa ai sensi del D.lgs. 39/2013;
- h) l’ammontare complessivo degli emolumenti percepiti a carico della finanza pubblica.

I dati sopra citati devono essere pubblicati entro tre mesi dalla nomina.

I dati di cui alla lettera h) vanno pubblicati annualmente (non oltre il 30 marzo).

Per quanto attiene le dichiarazioni rese ai sensi del D.lgs. 39/2013, la dichiarazione di inconfiribilità deve essere pubblicata entro 3 mesi dalla nomina, mentre quella di incompatibilità con cadenza annuale.

Le altre informazioni devono essere aggiornate tempestivamente a seguito di eventuali variazioni.

Nella sezione in oggetto è necessario specificare quali siano le informazioni relative a dirigenti cessati.

Nella sezione “*Dirigenti cessati*” viene inserito un link alla sezione “*Titolari di incarichi dirigenziali*”.

Nella sezione del sito “*Dotazione organica*” sono pubblicati:

- i dati relativi alla dotazione organica (numero del personale a tempo indeterminato e determinato in servizio);
- i dati relativi al costo complessivo del personale a tempo indeterminato in servizio;
- i dati relativi al costo complessivo del personale a tempo determinato in servizio.

Nella sezione del sito “*Tassi di assenza*” sono pubblicati i dati relativi ai tassi di assenza del personale. Come indicato nella circolare del Dipartimento della Funzione Pubblica nella circolare n. 3/09, il totale delle assenze comprende tutte le tipologie di assenza retribuite e non retribuite previste dai CCNL e dalle normative vigenti (malattia, ferie, permessi, aspettativa, congedo obbligatorio, ecc...).

Nella sezione del sito “*Incarichi conferiti e autorizzati ai dipendenti (dirigenti e non dirigenti)*” è pubblicato l’elenco degli incarichi conferiti o autorizzati a ciascun dipendente, con l’indicazione dell’oggetto, della durata e del compenso spettante per ogni incarico. Le informazioni vengono pubblicate nel seguente formato tabellare.

Tabella 5 - Incarichi extra istituzionali

Oggetto dell’incarico	Durata dell’incarico	Compenso spettante per l’incarico

Nella sezione del sito “*Contrattazione collettiva*”, sarà reso disponibile il Contratto nazionale di categoria di riferimento del personale di A.E.S. Fano Distribuzione Gas. Nella sezione “*Contrattazione integrativa*” vengono pubblicati gli eventuali contratti integrativi stipulati e le specifiche informazioni sui costi della contrattazione integrativa.

25.8. Selezione del personale

La società pubblica, nella sezione “*Reclutamento del personale*” le seguenti informazioni:

- criteri e modalità: regolamentazione per il reclutamento del personale;
- avvisi di selezione: per ciascuna procedura selettiva vengono pubblicati l’avviso di selezione, i criteri di selezione e gli esiti della selezione.

25.9. Performance

Nella sezione del sito “*Ammontare complessivo dei premi*” sono pubblicati i criteri di distribuzione dei premi al personale e l’ammontare aggregato dei premi effettivamente distribuiti.

25.10. Enti controllati

Nelle sezioni del sito “*Società partecipate*” la Società pubblica l’elenco delle Società di cui A.E.S. Fano Distribuzione Gas detiene direttamente quote di partecipazione anche minoritaria, con l’indicazione dell’entità, delle funzioni attribuite e delle attività svolte in loro favore o delle attività di servizio pubblico affidate. Per ciascuna Società sono pubblicati, in formato tabellare, i seguenti dati:

- a) ragione sociale;
- b) misura della partecipazione di A.E.S. Fano Distribuzione Gas;
- c) durata dell’impegno;
- d) onere complessivo a qualsiasi titolo gravante per l’anno sul bilancio della Società;
- e) numero di rappresentanti della Società negli organi di governo e trattamento economico complessivo a ciascuno di essi spettante;
- f) risultati di bilancio degli ultimi tre esercizi finanziari;
- g) incarichi di amministratore dell’ente e relativo trattamento economico complessivo;
- h) dichiarazione sulla insussistenza di una delle cause di inconferibilità dell’incarico ai sensi del D. Lgs. 39/2013 (link al sito della società);
- i) dichiarazione sulla insussistenza di una delle cause di incompatibilità al conferimento dell’incarico ai sensi del D. Lgs. 39/2013 (link al sito della società);
- j) collegamento con i siti istituzionali delle società partecipate.

In tale sezione sono pubblicati, inoltre, i provvedimenti in materia di costituzione di società a partecipazione pubblica, acquisto di partecipazioni in società già costituite, gestione delle partecipazioni pubbliche, alienazione di partecipazioni sociali, quotazione di società a controllo pubblico in mercati regolamentati e razionalizzazione periodica delle partecipazioni pubbliche, previsti dal D. Lgs. 175/2016.

Questi ultimi dati e la dichiarazione di cui alla lettera h) vanno pubblicati tempestivamente. Per le altre informazioni la tempistica di aggiornamento è annuale.

Nella sezione “*Enti di diritto privato controllati*” la Società pubblica l’elenco degli enti di diritto privato, comunque denominati, in controllo, con l’indicazione delle funzioni attribuite e delle attività svolte in favore di A.E.S. Fano Distribuzione Gas o delle attività di servizio pubblico affidate. Per ciascun Ente sono pubblicati, in formato tabellare, i seguenti dati:

- a) ragione sociale;
- b) misura della partecipazione di A.E.S. Fano Distribuzione Gas;
- c) durata dell'impegno;
- d) onere complessivo a qualsiasi titolo gravante per l'anno sul bilancio della Società;
- e) numero di rappresentanti della Società negli organi di governo e trattamento economico complessivo a ciascuno di essi spettante;
- f) risultati di bilancio degli ultimi tre esercizi finanziari;
- g) incarichi di amministratore dell'ente e relativo trattamento economico complessivo;
- h) dichiarazione sulla insussistenza di una delle cause di inconferibilità dell'incarico ai sensi del D. Lgs. 39/2013 (link al sito della società);
- i) dichiarazione sulla insussistenza di una delle cause di incompatibilità al conferimento dell'incarico ai sensi del D. Lgs. 39/2013 (link al sito della società);
- j) collegamento con i siti istituzionali degli enti di diritto privato controllati.

La dichiarazione di cui alla lettera h) va pubblicata tempestivamente. Per le altre informazioni la tempistica di aggiornamento è annuale.

Nella sezione "*Rappresentazione grafica*" viene pubblicata una rappresentazione che evidenzia i rapporti tra A.E.S. Fano Distribuzione Gas e le società partecipate/enti di diritto privato controllati.

25.11. Attività e procedimenti

Nella sezione "*Tipologie di procedimento*" vengono pubblicate, per gli eventuali procedimenti amministrativi gestiti dalla Società, le seguenti informazioni:

- a) breve descrizione del procedimento con indicazione dei riferimenti normativi utili;
- b) le unità organizzative responsabili dell'istruttoria;
- c) l'ufficio del procedimento, con i recapiti telefonici e la casella di posta elettronica istituzionale;
- d) ove diverso, l'ufficio competente del provvedimento finale, con il nome del responsabile, il recapito telefonico e l'indirizzo e-mail;
- e) la modalità con cui ottenere informazioni relative ai procedimenti;
- f) il termine di conclusione del procedimento (eventualmente se la conclusione si attua con il silenzio assenso dell'interessato e ogni altro termine procedimentale rilevante);

- g) gli strumenti di tutela amministrativa e giurisdizionale riconosciuti dalla legge in favore dell'interessato, nel corso del procedimento nei confronti del provvedimento finale ovvero nei casi di adozione del provvedimento oltre il termine predeterminato per la sua conclusione e i modi per attivarli;
- h) il link di accesso al servizio online;
- i) le modalità per effettuare eventuali pagamenti necessari;
- j) il nome del soggetto a cui è attribuito, in caso di inerzia, il potere sostitutivo, nonché le modalità con cui attivare tale potere, il recapito telefonico e l'indirizzo email;
- k) per i procedimenti a istanza di parte, gli atti e i documenti da allegare all'istanza e la modulistica necessaria, compresi i fac-simile per le autocertificazioni e gli uffici ai quali rivolgersi per informazioni, orari e modalità di accesso con indicazione degli indirizzi, recapiti telefonici e caselle di posta elettronica istituzionale a cui presentare le istanze.

25.12. Bandi di gara e contratti

Nella sezione del sito "Informazioni sulle singole procedure" sono pubblicate, per i singoli procedimenti di scelta del contraente per l'affidamento di lavori, forniture e servizi, le informazioni riepilogate nella tabella seguente.

Tabella 6 - Affidamenti di lavori, beni e servizi

CIG	Struttura proponente	Oggetto del bando	Procedura di scelta del contraente	Elenco degli operatori invitati a presentare offerte / Numero di offerenti che hanno partecipato al procedimento	Aggiudicatario	Importo di aggiudicazione	Tempi di completamento dell'opera, servizio o fornitura	Importo delle somme liquidate

Si riporta nel seguito il dettaglio della tipologia di dati da pubblicare:

- CIG: codice identificativo di gara rilasciato dall'Autorità. Nel caso in cui non sussista l'obbligo di acquisizione del CIG il campo deve essere ugualmente compilato con il valore 0000000000 (dieci zeri);
- struttura proponente: codice fiscale e denominazione della Società;
- oggetto del bando: oggetto della procedura di scelta del contraente;

- procedura di scelta del contraente: procedura di scelta del contraente per l'affidamento di lavori, forniture e servizi, anche se posta in essere in deroga alle procedure ordinarie;
- elenco degli operatori invitati a presentare offerte: elenco degli operatori economici partecipanti alla procedura di scelta del contraente. Per ciascun soggetto partecipante la Società specifica il codice fiscale, la ragione sociale e il ruolo, in caso di partecipazione in associazioni con altri soggetti;
- aggiudicatario: elenco degli operatori risultati aggiudicatari della procedura di scelta del contraente. Per ciascun soggetto aggiudicatario la Società specifica il codice fiscale, la ragione sociale e il ruolo, in caso di partecipazione in associazioni con altri soggetti;
- importo di aggiudicazione: importo di aggiudicazione al lordo degli oneri di sicurezza, e delle ritenute da operare per legge e al netto dell'IVA;
- tempi di completamento dell'opera, servizio o fornitura: data di effettivo inizio lavori, servizi o forniture e data di ultimazione;
- importo delle somme liquidate: importo complessivo, al lordo degli oneri di sicurezza e delle ritenute operate per legge e al netto dell'IVA, delle somme liquidate dalla stazione appaltante annualmente, da aggiornare di anno in anno fino alla conclusione del contratto.

Entro il 31 gennaio di ogni anno la Società pubblica in tabelle riassuntive rese liberamente scaricabili in formato digitale standard aperto le informazioni di cui alla tabella precedente riferite alle procedure di affidamento avviate nel corso dell'anno precedente, anche se in pendenza di aggiudicazione (fermo restando il rispetto del principio di segretezza delle offerte) e alle procedure i cui contratti di affidamento sono in corso di esecuzione nel periodo considerato o i cui dati hanno subito modifiche e/o aggiornamenti.

Come previsto dalla Delibera ANAC 39/2016, gli obblighi di pubblicazione di cui sopra riguardano tutti i procedimenti di scelta del contraente, a prescindere dall'acquisizione del CIG o dello smart CIG, dal fatto che la scelta del contraente sia avvenuta all'esito di un confronto concorrenziale o con affidamenti in economia o diretti e della preventiva pubblicazione di un bando o di una lettera di invito. Ai sensi dell'art. 1, comma 26, della l. 190/2012, detti obblighi di pubblicazione si applicano anche ai procedimenti posti in essere in deroga alle procedure ordinarie.

Nella sezione del sito *"Atti delle amministrazioni aggiudicatrici e degli enti aggiudicatori distintamente per ogni procedura"* sono pubblicati gli atti e le informazioni oggetto di pubblicazione ai sensi del decreto legislativo 18 aprile 2016, n. 50 e s.m.i.

25.13. Sovvenzioni, contributi, sussidi, vantaggi economici

Nella sezione del sito “*Criteri e modalità*” sono pubblicati gli atti con i quali sono determinati i criteri e le modalità cui la Società deve attenersi per la concessione di sovvenzioni, contributi, sussidi ed ausili finanziari e l’attribuzione di vantaggi economici di qualunque genere a persone ed enti pubblici e privati.

Nella sezione del sito “*Atti di concessione*” pubblicati gli atti di concessione delle sovvenzioni, contributi, sussidi e ausili finanziari alle imprese e comunque di vantaggi economici di qualunque genere a persone ed enti pubblici e privati di importo superiore a 1.000,00 (mille) euro nel corso dell'anno solare al medesimo beneficiario.

Per agevolare la consultazione, le informazioni in oggetto dovranno essere pubblicate secondo il formato tabellare riportato nel seguito.

Tabella 7 - Sovvenzioni, contributi e sussidi

Beneficiario		Importo	Norma alla base dell’attribuzione	Ufficio responsabile	Modalità per individuazione beneficiario	Link al progetto selezionato e al curriculum del soggetto incaricato
Ragione sociale	Codice fiscale/partita IVA					

25.14. Bilanci

Nella sezione del sito “*Bilancio*” sono pubblicati i dati relativi al bilancio consuntivo di ciascun anno, redatto secondo gli artt. 2423 e seguenti del codice civile corredato dalla Relazione sulla gestione e depositato presso il competente Registro delle imprese della Camera di Commercio al fine di assicurare la piena comprensibilità ed accessibilità.

Nella sezione “*Provvedimenti*” sono pubblicati:

- i provvedimenti dei soci che fissano obiettivi specifici, annuali e pluriennali, sul complesso delle spese di funzionamento, incluse quelle per il personale;

- i provvedimenti con cui la Società garantisce il concreto perseguimento degli obiettivi specifici, annuali e pluriennali, sul complesso delle spese di funzionamento, fissati dai soci.

25.15. Beni immobili e gestione patrimonio

La Società pubblica, nella sezione “*Patrimonio immobiliare*”, le informazioni identificative degli immobili posseduti e detenuti (è consentita la pubblicazione dei dati in forma aggregata, indicando il numero degli immobili, per particolari e adeguatamente motivate ragioni di sicurezza).

La Società pubblica inoltre, nella sezione “*Canoni di locazione o affitto*”, i canoni di locazione o di affitto versati o percepiti (è consentita la pubblicazione dei dati in forma aggregata, indicando il totale dei canoni di locazione o di affitto versati o percepiti, per particolari e adeguatamente motivate ragioni di sicurezza).

25.16. Controlli e rilievi sull'amministrazione

Nella sezione “*Organo di controllo che svolge le funzioni di OIV*” sono pubblicati i nominati dei componenti dell'Organismo di Vigilanza ex D. Lgs. 231/2001, nonché l'attestazione compilata da quest'ultimo sull'assolvimento degli obblighi di pubblicazione da parte della Società.

Nella sezione “*Organi di revisione amministrativa e contabile*” sono pubblicate le relazioni degli organi di revisione amministrativa e contabile al bilancio di esercizio.

Nella sezione “*Corte dei Conti*” sono pubblicati tutti i rilievi della Corte dei conti ancorché non recepiti riguardanti l'organizzazione e l'attività della Società.

25.17. Servizi erogati

Nella sezione del sito “*Carta dei servizi e standard di qualità*” la Società pubblica la carta dei servizi o documento contenente gli standard di qualità dei servizi pubblici prestati.

Nella sezione del sito “*Class action*” la Società pubblica:

- le notizie degli eventuali ricorsi in giudizio proposti da titolari di interessi giuridicamente rilevanti ed omogenei al fine di ripristinare la corretta erogazione di un servizio;
- la sentenza di definizione in giudizio;
- le misure adottate in ottemperanza alla sentenza.

Nella sezione del sito “*Costi contabilizzati*” la Società pubblica i costi contabilizzati dei servizi erogati agli utenti, sia finali che intermedi, e il relativo andamento nel tempo.

Nella sezione del sito “*Liste di attesa*” la Società specifica la non applicabilità di tale sezione alla specifica realtà organizzativa, essendo tali dati riservati ad aziende che erogano prestazioni per conto del SSN.

Nella sezione del sito “*Servizi in rete*” la Società specifica la non applicabilità di tale sezione alla specifica realtà organizzativa, essendo tali dati riservati a Società inserite nel conto economico consolidato della pubblica amministrazione come individuate dall'Istituto nazionale di statistica (ISTAT).

25.18. Pagamenti

Nella sezione “*Dati sui pagamenti*” la Società pubblica, in formato tabellare, i dati sui propri pagamenti in relazione alla tipologia di spesa sostenuta, all’ambito temporale di riferimento e ai beneficiari.

Nella sezione del sito “*Indicatore di tempestività dei pagamenti*” sono riportati indicatori (annuali e trimestrali) relativi ai tempi medi di pagamento per gli acquisti di beni, servizi e forniture effettuati da A.E.S. Fano Distribuzione Gas. Gli indicatori di cui al presente comma sono elaborati secondo le modalità definite dall’art. 19 del Decreto Ministeriale n. 265 del 14/11/2014, di cui si riporta un estratto:

“... 3. *L'indicatore di tempestività dei pagamenti di cui ai commi 1 e 2 del presente articolo è calcolato come la somma, per ciascuna fattura emessa a titolo corrispettivo di una transazione commerciale, dei giorni effettivi intercorrenti tra la data di scadenza della fattura o richiesta*

equivalente di pagamento e la data di pagamento ai fornitori moltiplicata per l'importo dovuto, rapportata alla somma degli importi pagati nel periodo di riferimento.

4. Ai fini del presente decreto e del calcolo dell'indicatore si intende per:

a. "transazione commerciale", i contratti, comunque denominati, tra imprese e pubbliche amministrazioni, che comportano, in via esclusiva o prevalente, la consegna di merci o la prestazione di servizi contro il pagamento di un prezzo;

b. "giorni effettivi", tutti i giorni da calendario, compresi i festivi;

c. "data di pagamento", la data di trasmissione dell'ordinativo di pagamento in tesoreria;

d. "data di scadenza", i termini previsti dall'art. 4 del decreto legislativo 9 ottobre 2002, n. 231, come modificato dal decreto legislativo 9 novembre 2012, n. 192;

e. "importo dovuto", la somma da pagare entro il termine contrattuale o legale di pagamento, comprese le imposte, i dazi, le tasse o gli oneri applicabili indicati nella fattura o nella richiesta equivalente di pagamento.

5. Sono esclusi dal calcolo i periodi in cui la somma era inesigibile essendo la richiesta di pagamento oggetto di contestazione o contenzioso. “

In tale sezione è pubblicato, inoltre, con cadenza annuale, l'ammontare complessivo dei debiti e il numero delle imprese creditrici.

Nella sezione “*IBAN e pagamenti informatici*” la Società pubblica i dati e le informazioni di cui all'articolo 5 del D. Lgs. 82/2005 (codici IBAN identificativi del conto di pagamento tramite i quali i soggetti versanti possono effettuare pagamenti mediante bonifico bancario o postale, ovvero gli identificativi del conto corrente postale sul quale i soggetti versanti possono effettuare i pagamenti mediante bollettino postale, nonché i codici identificativi del pagamento da indicare obbligatoriamente per il versamento).

25.19. Opere pubbliche

Nell'ipotesi di realizzazione di opere pubbliche:

- a) nella sezione del sito “*Atti di programmazione delle opere pubbliche*”, la Società inserisce un link alla sotto-sezione “*Bandi di gara e contratti*”);

b) nella sezione del sito “*Tempi costi e indicatori di realizzazione delle opere pubbliche*” la Società pubblica:

- le informazioni relative ai tempi e agli indicatori di realizzazione delle opere pubbliche in corso o completate;
- le informazioni relative ai costi unitari di realizzazione delle opere pubbliche in corso o completate.

25.20. Informazioni ambientali

Nella sezione del sito “*Informazioni ambientali*” la Società pubblica le informazioni ambientali di cui all’articolo 2, comma 1, lettera a), del D. Lgs. 195/2005, che detiene ai fini delle proprie attività, nonché le relazioni di cui all’articolo 10 del medesimo decreto legislativo.

In particolare, l’articolo 2, comma 1, lettera a), del D. Lgs. 195/2005 dispone quanto segue:

“1. Ai fini del presente decreto s'intende per:

a) «informazione ambientale»: qualsiasi informazione disponibile in forma scritta, visiva, sonora, elettronica od in qualunque altra forma materiale concernente:

1) lo stato degli elementi dell'ambiente, quali l'aria, l'atmosfera, l'acqua, il suolo, il territorio, i siti naturali, compresi gli igrotopi, le zone costiere e marine, la diversità biologica ed i suoi elementi costitutivi, compresi gli organismi geneticamente modificati, e, inoltre, le interazioni tra questi elementi;

2) fattori quali le sostanze, l'energia, il rumore, le radiazioni od i rifiuti, anche quelli radioattivi, le emissioni, gli scarichi ed altri rilasci nell'ambiente, che incidono o possono incidere sugli elementi dell'ambiente, individuati al numero 1);

3) le misure, anche amministrative, quali le politiche, le disposizioni legislative, i piani, i programmi, gli accordi ambientali e ogni altro atto, anche di natura amministrativa, nonché' le attività che incidono o possono incidere sugli elementi e sui fattori dell'ambiente di cui ai numeri 1) e 2), e le misure o le attività finalizzate a proteggere i suddetti elementi;

4) le relazioni sull'attuazione della legislazione ambientale;

5) *le analisi costi-benefici ed altre analisi ed ipotesi economiche, usate nell'ambito delle misure e delle attività di cui al numero 3);*

6) *lo stato della salute e della sicurezza umana, compresa la contaminazione della catena alimentare, le condizioni della vita umana, il paesaggio, i siti e gli edifici d'interesse culturale, per quanto influenzabili dallo stato degli elementi dell'ambiente di cui al punto 1) o, attraverso tali elementi, da qualsiasi fattore di cui ai punti 2) e 3)...”.*

25.21. Altri contenuti – Prevenzione della corruzione

La Società si è dotata delle presenti Misure organizzative per la prevenzione della corruzione e per la trasparenza integrative di quelle adottate ai sensi del D. Lgs. 231/2001, redatte in accordo con la l. 190/2012, con le linee del Piano Nazionale Anticorruzione e delle determinate dell'ANAC, le quali saranno inserite nella sezione del sito *“Prevenzione della corruzione - Piano triennale di prevenzione della corruzione e della trasparenza”*.

La Società pubblica inoltre il nominativo e il recapito del Responsabile della prevenzione della corruzione e della trasparenza nella sezione del sito *“Prevenzione della corruzione – Responsabile della prevenzione della corruzione e della trasparenza”*.

Nella sezione del sito *“Prevenzione della corruzione – Relazione del Responsabile della prevenzione della corruzione e della trasparenza”* sarà pubblicata, inoltre, la relazione annuale del Responsabile della prevenzione della corruzione e della trasparenza, redatta entro il 15 dicembre di ogni anno, recante i risultati dell'attività svolta.

Infine, la Società pubblica, nella sezione *“Prevenzione della corruzione – Atti di accertamento delle violazioni”* gli eventuali atti di accertamento delle violazioni delle disposizioni di cui al D. Lgs. 39/2013.

25.22. Altri contenuti – Accesso civico

In attuazione di quanto previsto dal D. Lgs. 33/2013, A.E.S. Fano Distribuzione Gas ha attivato l'istituto dell'accesso civico.

Secondo quanto previsto dalla norma tale istituto è finalizzato a riconoscere il diritto di chiunque di richiedere documenti, informazioni e dati oggetto di pubblicazione obbligatoria ai sensi della normativa vigente nei casi in cui la Società ne abbia omissa la pubblicazione sul proprio sito web istituzionale. La normativa prevede, inoltre, il diritto di chiunque di accedere a dati e documenti detenuti dalla Società, ulteriori rispetto a quelli oggetto di pubblicazione obbligatoria, nel rispetto dei limiti relativi alla tutela di interessi pubblici e privati giuridicamente rilevanti (specificatamente individuati all'art. 5-bis del D. Lgs. 33/2013, introdotto dal D. Lgs. 97/2016). In particolare, l'art. 5-bis del D. Lgs. 33/2013 prevede che:

“1. L'accesso civico di cui all'articolo 5, comma 2, è rifiutato se il diniego è necessario per evitare un pregiudizio concreto alla tutela di uno degli interessi pubblici inerenti a:

- a) la sicurezza pubblica e l'ordine pubblico;*
- b) la sicurezza nazionale;*
- c) la difesa e le questioni militari;*
- d) le relazioni internazionali;*
- e) la politica e la stabilità finanziaria ed economica dello Stato;*
- f) la conduzione di indagini sui reati e il loro perseguimento;*
- g) il regolare svolgimento di attività ispettive.*

2. L'accesso di cui all'articolo 5, comma 2, è altresì rifiutato se il diniego è necessario per evitare un pregiudizio concreto alla tutela di uno dei seguenti interessi privati:

- a) la protezione dei dati personali, in conformità con la disciplina legislativa in materia;*
- b) la libertà e la segretezza della corrispondenza;*
- c) gli interessi economici e commerciali di una persona fisica o giuridica, ivi compresi la proprietà intellettuale, il diritto d'autore e i segreti commerciali.*

3. Il diritto di cui all'articolo 5, comma 2, è escluso nei casi di segreto di Stato e negli altri casi di divieti di accesso o divulgazione previsti dalla legge, ivi compresi i casi in cui l'accesso è subordinato dalla disciplina vigente al rispetto di specifiche condizioni, modalità o limiti, inclusi quelli di cui all'articolo 24, comma 1, della legge n. 241 del 1990...”

Al fine di fornire indicazioni in merito alle modalità di invio delle richieste di accesso civico e gli Uffici competenti la Società predispone apposito Regolamento interno (considerato a tutti gli effetti

parte integrante del Presente Piano), pubblicato sul sito internet aziendale, sezione “*Altri contenuti – Accesso civico*”.

In tale sezione viene inoltre pubblicato l’elenco delle richieste di accesso (atti, semplice e generalizzato) con indicazione dell’oggetto e della data della richiesta nonché del relativo esito con la data della decisione.

25.23. Altri contenuti – Accessibilità e catalogo dei dati, metadati e banche dati

Nella sezione in oggetto la Società specifica la non applicabilità di tale sezione alla specifica realtà organizzativa, essendo tali dati riservati a Società inserite nel conto economico consolidato della pubblica amministrazione come individuate dall'Istituto nazionale di statistica (ISTAT).

25.24. Criteri generali di pubblicazione

La pubblicazione delle informazioni riportate nelle tabelle precedenti avviene all’interno del sito web istituzionale di A.E.S. Fano Distribuzione Gas alla sezione denominata “Società trasparente”. I contenuti di tale sezione non potranno essere soggetti a restrizioni relativamente ai motori di ricerca.

Le informazioni ed i dati saranno pubblicati in formato aperto, dove per formati di dati aperti si devono intendere almeno i dati resi disponibili e fruibili on line in formati non proprietari (es. ods, csv, pdf elaborabile) a condizioni tali da permetterne il più ampio riutilizzo anche a fini statistici e la ridistribuzione senza ulteriori restrizioni d'uso, di riuso o di diffusione diverse dall'obbligo di citare la fonte e di rispettarne l'integrità.

I dati rimarranno pubblicati per un periodo di cinque anni decorrenti dal 1° gennaio dell’anno successivo a quello da cui decorre l’obbligo di pubblicazione e comunque fino a che gli atti pubblicati producono i loro effetti.